R E DE SAN MARTIN 1343
REP. 22

LOS ANDES

CATORCE PAGINAS
Precio del Ejemplar $ 15,00

Año XCIV | Publicación adherida al Instituto Verificador de Circulaciones | MENDOZA — Lunes 2 de Febrero de 1976 | Registro Nacional de la Propiedad Intelectual Año 1974: Nº 1.270.582 | Núm. 31.174

Se debate un nuevo plan sobre precios y salarios

Acelerarán los proyectos de obras y de inversión

BUENOS AIRES, 1. (NA).— La conducción económica quedará modificada, en el curso de la semana que se inicia, en su estructura interna, al tiempo que el gobierno debate la nueva estrategia a seguir en materia de precios, que conforman lo que los economistas denominan la política de ingreso.

Esta revisión general de un programa, que comprende asimismo la separación de unos hombres por otros, se producirá en el preciso instante en que modificaciones tarifarias, cios incrementados y créditos al recién iniciado mes de febrero en el período más caliente de este verano.

Pero particular importancia revierte la revisión de la estrategia que se cumplirá en los primeros días.

Política de ingresos

En oportunidad de la entrevista que mantuvo el jueves anterior con los sindicalistas Lorenzo Miguel y Casildo Herreras, la presidente de la Nación les anticipó la necesidad de poner coto a las reclamaciones constantes de salarios y, principalmente detener los movimientos, ya iniciados, en procura de remuneraciones superiores a las pactadas en el orden nacional. Se refirió concretamente en esa oportunidad a la acción que están llevando a cabo las dirigencias de los bancarios y de los mecánicos y a la ausencia de una reacción adecuada en lo saltos cargos dirigentes.

Tanto Herreras, como Miguel, reaccionaron prestamente al señalar que los reclamos salariales eran consecuencia de los aumentos constantes de los precios, pues la política de flexibilización que se aplica desde la Secretaría de Comercio contribuye a deteriorar, en forma constante, al salario real.

La jefa del Estado indicó entonces que había decidido suprimir del decreto que autorizó el aumento del 18 por ciento, la referencia a la próxima revisión salarial de abril.

Indicó que tal referencia había sido incluida por el ministro de Economía en virtud del acuerdo a que había llegado con la CGT, pero que la estimaba perjudicial para la política que se esperaba seguir en adelante, pues creaba expectativas inflacionarias. Fue esa, precisamente, una de las razones que provocaron el enfrentamiento final entre el secretario técnico de la presidencia, Julio González y el secretario de Programación y Coordinación Económica, Guido Di Tella, pero la conversación con los dirigentes sindicales demostró que la orden había partido del más alto nivel ejecutivo.

Como resultado de ese franco intercambio de pareceres, quedó convenido que en el transcurso de la semana venidera se hará un análisis global de todos los aspectos económicos controvertidos, de manera de fijar una estrategia nueva que permita, a la par que contener los salarios, detener igualmente la progresión constante de los precios.

No se tienen noticias muy concretas sobre la oportunidad de este encuentro pero puede suponerse que ello acontezca en oportunidad de la reunión de gabinete, que se habría dispuesto realizar el miércoles venidero. No obstante de la deliberación generalizada participarían igualmente los dirigentes de la central obrera y parte del aparato político del justicialismo, pues se trata de detener uno de los elementos más grave de fricción en el año electoral.

Precisamente para estar presente en esta reunión, anuló su viaje a Roma el secretario de Comercio Exterior, Leopoldo Tettamanti, quien esperaba exponer en el foro latinoamericano de Roma algunos de los aspectos económicos de la realación de los estados en desarrollo con los industrializados.

Tettamanti espera encontrarse en el momento álgido de la discusión, pues su política de apertura de nuevos mercados y de consolidación de las exportaciones es uno de los apoyos que tiene la inflación en nuestro medio, pues para poder enviar más carne al exterior es menester devaluar, en tanto toda devaluación recorta un pedazo de bife que come el argentino.

Por lo tanto, los mercados externos se sostienen a base de inflación o de sacrificios internos. Tettamanti quiere defender esa política con uñas y dientes y por esa razón permaneció en Buenos Aires listo para el lance.

El cambio de la fachada

Pero la determinación de la nueva estrategia y su permanencia al frente de la conducción económica, exigirán del doctor Cafiero la ofrenda de algunos sacrificios. El principal de ellos será desprenderse de la colaboración de Di Tella, el hombre que sostuvo el enfrentamiento frontal con González. Pero aprovechar esa circunstancia —según los indicios más concretos reunidos lo indican— para aceptar la dimisión de los secretarios de Hacienda, Rodolfo Frigeri, de Comercio, Gerardo Mendoza, y de Energía, Eduardo Seti. El contador Juan Tarruella, en un caso, y el licenciado Jorge Domínguez, en el otro, parecen los candidatos más próximos a la definición ministerial.

Con el gabinete reconstituído, y en armonía con la conducción sindical, podrá iniciar la nueva etapa que será más difícil, por cierto, que la cumplida hasta el momento.

Los aumentos sucesivos

Las dificultades pueden advertirse, a poco que inicie la marcha el gabinete económico reconstituido, si se considera que ya tuvieron comienzo de aplicación las nuevas tarifas del transporte colectivo y de los subterráneos, con aumentos reales superiores al cien por ciento, se inician las de los combustibles y se insinúa una semana en que la carne tendrá guarismos de cotización, que antes se reservaron para la divisa norteamericana.

De esta suerte, compentes fundamentales de la canasta familiar muestran incrementos substanciales, cuando muchos trabajadores no han recibido aún el incremento que se les prometiera desde el 1º de enero pasado.

Pero, al mismo tiempo, el Banco Central pondrá en marcha la nueva política de indexación de todos los sectores del crédito, tornando más cara

(Pasa a la Pág. 2, Col. 6ª)

La CGE analizará hoy la política económica

Los empresarios bonaerenses resolvieron ejecutar medidas concretas de protesta

BUENOS AIRES, 1º (NA). — El consejo superior de la Confederación General Económica (CGE), decidirá mañana en una asamblea extraordinaria "cuál ha de ser la forma y la intensidad conque manifieste su desacuerdo" con la política económica del gobierno nacional, sólo horas después que la filial empresaria de la provincia de Buenos Aires dispuso ejecutar "medidas concretas de protesta, incluyendo hasta un paro general de actividades en todo el territorio de la provincia" y sostener esa posición ante el máximo organismo de conducción de la CGE nacional.

La decisión de la CGE bonaerense fue adoptada en una reunión que su directorio realizó hoy en la ciudad de Olavarría con la asistencia de un centenar de delegados de toda la provincia y a cuyo término se dio a conocer un documento que enjuicia "el marco de degradación general de la actividad económica".

Por otra parte, la convocatoria del máximo organismo de conducción de la CGE se concretará en un panorama de agudos perfiles definido ya por los planteos de la Asamblea Permanente de Entidades Gremiales Empresarias (APEGE), que dispuso llevar adelante un plan de lucha que culminará con un paro empresario.

Esa acción fue prevista, luego de suspender la recepción de cargas impositivas, aportes sindicales y otras contribuciones y la suspensión del pago de impuestos, si hasta el 10 del corriente el gobierno nacional no dispone una serie de líneas correctoras del actual proceso económico que la APEGE definió con acritud durante la asamblea que realizó en esta capital el miércoles último.

En la oportunidad, fueron duramente atacados los aspectos más salientes de la política económica nacional y sus gestores y en un documento final se denunció la persistencia "en un esquema económico-social de corte netamente colectivista y estatizante".

En síntesis, la APEGE dispuso declarar al sector en estado de movilización y reclamar la derogación de medidas y leyes que afectan la productividad; expansión de las exportaciones, detener el proceso inflacionario y asegurar la preservación del salario real, supresión de gravámenes y eliminación de la retroactividad impositiva y atacar "los desmesurados gastos del Estado nacional, provincial y municipal".

En ese marco deberá deliberar mañana el consejo superior de la CGE, convocado para las 15 de acuerdo a una resolución adoptada el 12 de enero pasado luego de disponerse la movilización del empresariado de su jurisdicción en todo el país.

Por su parte la Confederación General Económica Bonaerense deliberó hoy en el Centro Comercial e Industrial de Olavarría, con la presidencia del titular de la entidad empresaria provincial, Juan R. Nazar.

Al cabo de las deliberaciones, que se prolongaron por espacio de cuatro horas y de las que participaron más de 100 delegados procedentes de distintos puntos de la provincia, se expidió una resolución que expresa lo siguiente:

"1º) Disponer la ejecución de un plan de acción con medidas concretas de protestas incluyendo hasta un paro general de actividades en todo el territorio de la provincia;

"2º) Dar mandato a sus delegados ante el Consejo Superior de la Confederación General Económica de la República Argentina para que en su reunión extraordinaria del día lunes dos del corriente, se sostenga la resolución adoptada por este directorio;

"3º) Comunicar esta resolución a todas las entidades empresarias de la provincia y solicitarle la más amplia colaboración para llevar a cabo las medidas que se dispongan".

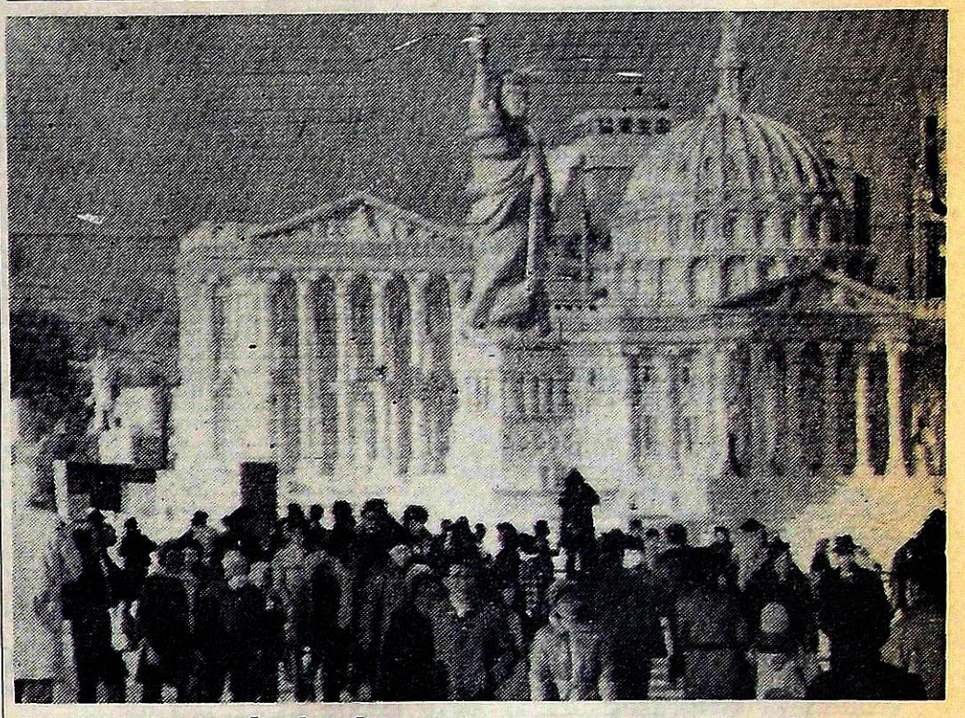

Festival de la Nieve en Sapporo, Japón

Una estatua de la libertad y el edificio del Capitolio de Wáshington hechos de nieve, constituyen una de las características del Festival de la Nieve de Sapporo, en Japón. (Radiofoto de UPI).

A acaparadores de nafta sancionarán

La elevación de precio compete a Energía, y yo ignoro si esa medida se ha dispuesto, dijo Obón

BUENOS AIRES, 1º (NA). — Yacimientos Petrolíferos Fiscales adoptó medidas especiales para abastecer de nafta a las bocas de expendio de todo el país, sometidas durante el fin de semana a la atención de una inusitada demanda por parte de los automovilistas incitados a proveerse del producto por indicios y versiones sobre un próximo aumento de precios de los combustibles.

El interventor en la empresa estatal, teniente coronel (R. E.) Jorge Obón, ordenó que las plantas expendedoras cargaran hoy, domingo, los camiones tanques de los proveedores, con el fin de mantener permanentemente abastecidas a las estaciones de servicio, en las que como ayer y anteayer se formaron filas de vehículos que esperaban ser atendidos.

La decisión de Obón fue dada a conocer esta mañana luego de haber tomado estado público un comunicado de la Federación de Expendedores de Combustibles de la Provincia de Buenos Aires (FECBA), en la que se denunciaba que los lugares de despacho se encontraban cerrados y que ello determina que, en su jurisdicción, la mayoría de las estaciones de servicio carecieran del producto.

Durante la jornada se advirtió que la mayoría de las bocas de expendio disponían de nafta en esta capital, en tanto que una pequeña cantidad de ellas mantenían las mangueras de carga cruzadas sobre los surtidores, en indicación de que carecían del combustible.

El interventor de YPF anunció que la empresa aplicará sanciones a los propietarios que, disponiendo del producto, se niegan a expenderlo y que un cuerpo de inspectores trabajaba para efectuar las comprobaciones necesarias. También pidió que los usuarios denunciaran a quienes hubieran cobrado o pretendieran cobrar un precio mayor que el que marca la tarifa respectiva.

Obón declaró hoy a esta agencia que la elevación del precio compete a la Secretaría de Energía y que ignoraba si se había dispuesto esa medida así como, en ese caso, desde cuando comenzaría a regir.

Señaló, igualmente, que las sanciones por aplicarse a aquellos expendedores que acaparen el producto serán las que surjan del incumplimiento de los contratos que los unen a YPF o que se apelaría a la creación de penalidades para estos casos, teniendo en cuenta los graves inconvenientes que causan a la población.

Preguntado acerca de la posición de algunos propietarios que manifiestan que el aumento en los combustibles los encontrará en difícil posición, determinada por la necesidad de reponer sus agotados stocks a precios sensiblemente superiores que les exigirán disponer de un capital superior, manifestó que se trataba de una situación que debía estudiarse.

Personalmente, el interventor informó a continuación que en Bahía Blanca existían algunas dificultades de provisión, que en Mar del Plata y a lo largo de la Ruta Nacional número 2, que la une con esta capital, se disponía de las cantidades suficientes como para atender las necesidades de los automovilistas que regresaban de sus vacaciones o de pasar el fin de semana en la ciudad balnearia.

En horas del mediodía, el interventor hizo público un comunicado en el que se recomendaba a los automovilistas que no guardaran nafta en bidones y otros tipos de envase, teniendo en cuenta que se trata de un inflamable y se instaba a cargar solamente la nafta necesaria.

También se anunciaba que YPF castigaría "con todo el peso de la ley a los delincuentes económicos que teniendo combustible no lo distribuyen", a la vez que recordaba a los propietarios de las bocas de expendio que YPF "ha enviado equipos de inspectores" a todas ellas.

En un comunicado anterior la empresa estatal atribuía el vuelco masivo de automovilistas a las estaciones de servicio "al trascendido sobre un probable incremento en el precio de los combustibles, del que se hicieron eco diversos medios de difusión".

Pero en realidad esas versiones no eran antojadizas sino que se basaban en dos hechos concretos: en primer lugar, el acuerdo entre YPF y los expendedores, a quienes se les habría asegurado un aumento en las bonificaciones que reciben; y, por otro lado, la certeza de que en el acuerdo sobre las tarifas del transporte automotor privado, se contempló un aumento en el precio de los combustibles, y así lo reconocieron los empresarios de colectivos.

De allí el margen de realidad que se asigna a los adelantos de que el ministro de Economía, Antonio Cafiero, habría decidido, luego de consultar con sus colaboradores, llevar el precio de la nafta especial a 2.500 pesos moneda nacional y la común a 2.000 pesos de la misma moneda, en tanto que en la actualidad, se pagan 1.750 y 1.500 pesos de la vieja nominación, respectivamente.

A pesar de las declaraciones del interventor Obón, informaciones radiales que se difundieron durante la tarde de hoy, indicaron que en Mar del Plata y en la ruta dos se presentaron algunos inconvenientes en el abastecimiento y que en algunos lugares del camino se limitó a 20 litros por automovilista el expendio. En otros casos, careció de nafta especial, de acuerdo con las mismas informaciones.

La Presidente recibe hoy al justicialismo

BUENOS AIRES, 1º (NA). — La presidente de la Nación, María Estela Martínez de Perón, recibirá mañana a las 17 a un grupo de integrantes del comando superior del movimiento Justicialista, que la entrevistarán en la residencia de Olivos.

Según la información oficial, asistirán a la reunión el gobernador de San Juan, Eloy Camus, por la rama política, la diputada Esther Fadul de Sobrino y Lily de la Peña, por la rama femenina, y Casildo Herreras y Lorenzo Miguel, por la rama gremial.

El comunicado no menciona el vicepresidente segundo del Justicialismo, José Báez, quien participó en la reunión realizada el lunes último por la jefe del Estado con el comando superior, llevando la representación del vicepresidente primero del partido, Angel Federico Robledo ,quien ha tomado una licencia de sus funciones partidarias.

Si bien no se suministró información sobre los temas a considerar, se estima que se analizará la reestructuración interna del peronismo, sin descartarse que se converse sobre posibles nuevos cambios en el gabinete nacional.

Báez se encuentra en Formosa ,cumpliendo una gestión conciliadora en el pleito interno del justicialismo de esa provincia, dividido en dos sectores antagónicos que lideran el interventor Carlos Gorleri y el senador nacional Joaquín Esperanza, respectivamente.

Este último preside el triunvirato normalizador del partido oficialista, organismo que declaró persona no grata al interventor federal.

Atacaron una escuela de policía 50 extremistas

El hecho se produjo en el parque Pereyra Iraola, en Buenos Aires. Un aspirante resultó gravemente herido

LA PLATA, 1º (NA). — La guardia de la Escuela de Policía Juan Vucetich, rechazó esta madrugada un ataque extremista y los agresores —unos 50, según fuentes policiales— consiguieron eludir un vasto operativo de represión montado de inmediato por fuerzas combinadas de seguridad.

La información oficial sobre el suceso indica escuetamente que "un grupo no determinado de delincuentes subversivos tiroteó el puesto número uno", que "la rápida y eficaz acción de los efectivos de la guardia" determinó que se dieran a la fuga y que resultó herido en la ocasión el aspirante Carlos Alberto Griffo, de 19 años.

También hace saber que efectivos dependientes del área operacional 113 "efectuaron un rastrillaje en las zonas aledañas, sin que se registraran detenciones".

En las fuentes policiales aludidas se agregó, en forma extraoficial, que el operativo montado para dar con el aproximadamente medio centenar de extremistas que intervinieron, contó con la participación de fuerzas de Marina, Ejército y la Policía Federal, así como que el control de rutas, que se particularizó en la zona de Florencio Varela (a media camino entre esta ciudad y la Capital Federal), se extendió hasta cerca del mediodía de hoy.

La Escuela de Policía bonaerense tiene sus depnedencias en el parque Pereyra Iraola y su frente se levanta sobre el camino Centenario, una de las dos rutas que, en forma directa conectan el Gran Buenos Aires con La Plata. La otra es el camino General Belgrano que se cruza con el primero unos cuatro kilómetros hacia el norte del lugar en el que se levanta el instituto policial.

En coincidencia con el parte oficial de la jefatura del área operacional 113, los medios policiales mencionados señalaron que el ataque comenzó alrededor de la 1.30 de hoy.

Según estas fuentes, intervinieron en la acción unos 50 extremistas pertenecientes a la organización declarada ilegal el año pasado y sus propósitos habrían sido llegar hasta el lugar de albergue de los efectivos policiales y hasta el arsenal de la escuela.

El ataque con armas de fuego fue repelido por la guardia del establecimiento que sostuvo un prolongado tiroteo, que se habría extendido por espacio de dos horas, con los sediciosos.

En tanto, fueron puestos en funcionamiento los dispositivos de alerta que tienen las fuerzas de seguridad para casos de ataques sorpresivos, por lo que pronto se sumaron a la represión integrantes del Batallón 3 de Infantería de Marina, con

(Pasa a la Pág. 2, Col. 1ª)

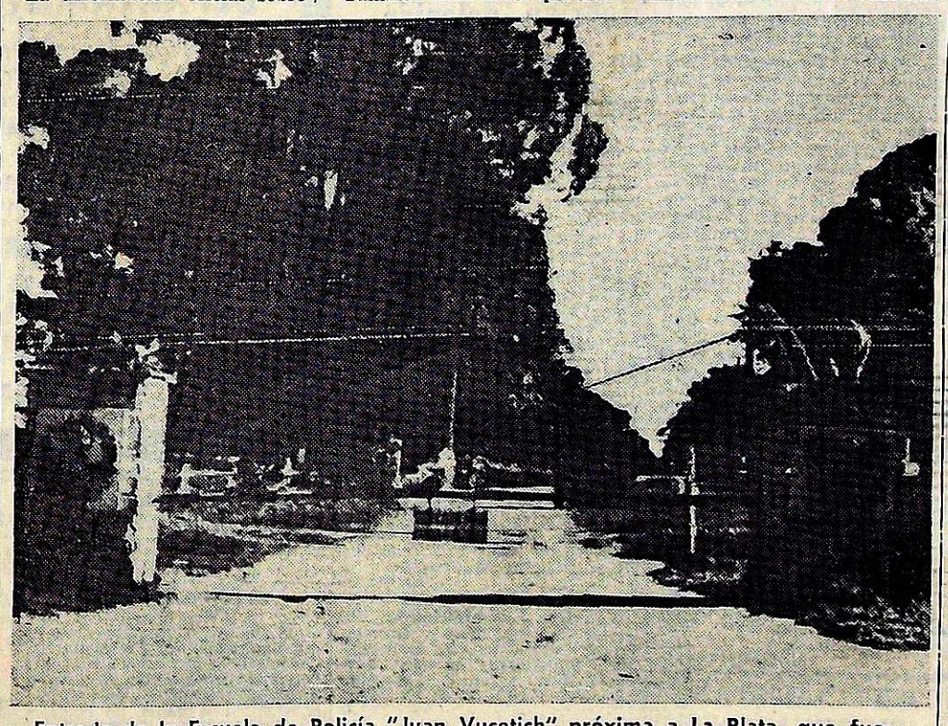

Entrada de la Escuela de Policía "Juan Vucetich" próxima a La Plata, que fue atacada en la madrugada de ayer por elementos subversivos. (Radiofoto de NA).

Publican informes sobre injerencias de la CIA en Italia

TURIN (Italia), 1º (UPI). — "La Stampa" publicó hoy extractos del texto de un informe del Congreso norteamericano sobre las actividades del Servicio Central de Inteligencia de Estados Unidos (CIA) en Italia.

La información perteneciente al informe presentado por Otis Pike, miembro de la Cámara baja en una comisión de la misma, ratifica afirmaciones anteriores del mencionado diario, en el sentido de que:

—La CIA desembolsó 74 millones de dólares entre políticos italianos, entre 1948 y 1972, a fin de frenar la fuerza comunista reflejada en los resultados de las elecciones.

—Un ex embajador de Estados Unidos identificado por "La Stampa" como Graham A. Martin —el texto oficial omitió nombres— obtuvo en 1972 la aprobación de Wáshington, pese a las objeciones de la CIA, para entregar incondicionalmente 800.000 dólares a un alto oficial derechista del Servicio de Inteligencia Italiano. "La Stampa" afirma que el que recibió el dinero fue el general Vito Miceli, procesado actualmente por el presuto encubrimiento de un golpe militar en 1970.

El diario había ya reproducido algunos de los párrafos claves del informe en su edición del domingo anterior. El diario, propiedad de la Compañía de Automóviles Fiat, es de orientación izquierdista, aunque no está identificado con ningún partido en particular. Y es el segundo en importancia en Italia, desde el punto de vista de circulación.

La información reproduce las páginas 252-256 del informe de Pike, que parcialmente dicen así:

"Estados Unidos, tal vez innecesariamente, invirtió unos 10.000.000 de dólares en donaciones a partidos políticos, organizaciones afiliadas y 21 candidatos individuales en unas recientes elecciones parlamentarias celebradas hace poco en un importante país aliado (nota 447).

"El programa fue iniciado por nuestro embajador (Martin), quien mas tarde persuadió al auxiliar del presidente Gerald Ford para Asuntos de Seguridad Nacional (Henry A. Kissinger) para que le autorizase a él, en lugar del CIA, a seleccionar los recipientes de los fondos o, en otras palabras, controlar la aplicación del programa. Los resultados de la ayuda fueron de carácter misceláneo y los efectos de escasa duración".

Agradecimiento de la empresa estatal

BUENOS AIRES, 1º (NA). — El interventor en Yacimientos Petrolíferos Fiscales, teniente coronel (RE) Jorge Obón, difundió hoy un comunicado en el que agradece a los sectores de la vida nacional que colaboraron para regularizar las entregas de nafta y gas oil.

El comunicado de Obón expresa textualmente:

"La intervención de Yacimientos Petrolíferos Fiscales se ve en la obligación de expresar a la opinión pública, su profundo agradecimiento a todos los sectores de la vida nacional que decidieron en un gesto patriótico que los enaltece, poner fin a la psicosis colectiva que inspiran los que actúan para destruir. La mayor parte del país que está vinculada al quehacer de esta empresa está, en cambio, firmemente decidida a seguir trabajando para construir el presente y el futuro de todos los argentinos, más allá de todas las mezquindades de los que se afanan en lucrar con nuestros problemas.

"En este sentido esta intervención señala como un estricto deber de justicia su gratitud a: 1º) Al personal de YPF que participó en este operativo por su esforzada y generosa colaboración para regularizar las entregas de nafta y de gas oil, cuyo expendio se hallaba comprometido debido a las causas de conocimiento público; 2º) Al Automóvil Club Argentino que eficazmente coopero con nuestros esfuerzos, lo mismo que a aquellas estaciones de servicio que trabajando a pleno desalentaron el derrotismo; 3º) A todos los medios de difusión que con su objetividad, llevaron a la opinion pública la verdad de la situación restableciendo la confianza en la empresa nacional; 4º) A todos los usuarios, que advertidos de la maniobra, con su prudencia, contribuyeron a impedir el desborde de un consumo desusado.

"Toda esta situación va siendo superada gracias al espíritu patriótico de la comunidad argentina, en un momento en que las coincidencias no eran favorables, ya que para muchos termina el periodo de vacaciones mientras que para otros comienza, con todo el incremento del transporte terrestre que esto supone.

"La intervención de YPF hace saber también que ha dispuesto una urgente investigación, para sancionar a toda la delincuencia económica que amparada en la confusión interesada, ha pretendido lucrar con el problema, ocultando las existencias de combustible al consumidor.

"Nuevamente expresamos a la opinión pública, que toda YPF tiene solamente un rumbo: servir al interés de toda la comunidad argentina, con su trabajo fecundo y creador".

La acción del gobierno en procura de unir el peronismo frente a los próximos comicios

Especial para NA, por Luis Garasino

BUENOS AIRES, 1º (NA) La acción política del gobierno se ha centrado durante la semana precedente en el accionar destinado a restaurar la quebrantada unidad del justicialismo, mientras proliferan las versiones en el sentido de que todavía no se ha cerrado el ciclo de cambios en altos niveles gubernamentales, que se inició el 15 de enero pasado.

La Presidente de la Nación, con el concurso del ministro del Interior Roberto Ares, se ha dedicado a entrevistarse con los legisladores verticalistas del justicialismo, primer paso para luego conversar con los sectores disidentes aunque hasta ahora el llamado grupo de trabajo se ha mostrado recientemente a cualquier contacto, si no se reconoce previamente su calidad de grupo autónomo.

Los diálogos políticos dentro del justicialismo tuvieron un corolario más espectacular: la entrevista que en estricto secreto mantuvieron el miércoles pasado el ministro del Interior y el gobernador de Buenos Aires, Victorio Calabró. Tal estricto secreto no duró más de 24 horas.

De esa reunión y del informe que Ares elevó a la Presidente de la Nación, depende la posibilidad de que se concrete una entrevista entre el gobernador, el más conspicuo "rebelde" del peronismo, con la señora de Perón.

En los círculos allegados al gobierno de La Plata se acepta el diálogo, pero es evidente que sin muchas ilusiones sobre la posibilidad de llegar a una solución definitiva del conflicto que aleja a Calabró de la conducción verticalista del gobierno y el partido.

Es evidente que la perspectiva de elecciones motoriza estos intentos de consolidar el resquebrajado panorama interno del peronismo, pero también es cierto que predomina la impresión que la unidad del equipo de gobierno no se encuentra totalmente consolidada.

En este sentido, durante la semana afloró la pugna que enfrentaba al secretario técnico de la Presidencia, Julio González, con el ministro de Economía, Antonio Cafiero, estrechamente relacionado con la cúpula sindical.

Las últimas informaciones coinciden en que Cafiero se vería obligado a sacrificar parte de su equipo, pero permaneciendo él mismo en el cargo. Sin embargo no pueden dejarse de lado las versiones en el sentido de que retornaría Alberto Luis Rocamora al Ministerio del Interior, mientras que Roberto Ares, economista profesional asumiría un cargo de acuerdo con su especialidad.

Estas urgencias dictadas por un año electoral se han hecho sentir en otros sectores. Al parecer habría avanzado la idea de constituir un frente de centro-izquierda, cuyo liderazgo estaría a cargo del ex-presidente Héctor J. Cámpora y de Oscar Alende.

Se insiste en que esta coalición se vería oficializada en un gran acto público a realizarse el 11 de Marzo próximo, en conmemoración de las elecciones de 1973 que llevaron al peronismo al gobierno.

El gobierno parece pues decidido a preparar políticamente sus fuerzas para la contienda electoral, lo mismo están haciendo, como se ha visto, otros partidos o fuerzas hasta ahora dispersas, pero los observadores se interrogan ahora con mayor preocupación sobre el alarmante telón de fondo económico en que se mueven estos proyectos de unión y de alianzas.

El severo pronunciamiento del miércoles pasado de la asamblea permanente de entidades gremiales empresarias (AGEPE), sonó como una campana de alarma, señalando el acelerado deterioro que sufre el aparato productivo del país.

Los legisladores del MID, por su parte, en un sombrío documento, dan la alarma sobre la crisis energética que se cierne sobre la República y la posibilidad de que a corto plazo comiencen severas restricciones en el consumo de energía eléctrica, afectando aún más a una industria

(Pasa a la Pág. 3, Col. 8ª)

Brote de violencia en Jamaica

KINGSTON (Jamaica), 1º (UPI). — Las autoridades enviaron soldados a un área residencial de clases humildes en el oeste de Kingston, a fin de mantener la paz luego de que un nuevo brote de violencia política dejó este fin de semana un saldo de una estudiante muerta, un herido y 25 casas quemadas.

La policía dijo hoy que el tiroteo ocurrió a 25 metros de una base militar especial que fue establecida el mes pasado para evitar choques armados entre grupos rivales en ese distrito, llamado Trench Town-Jones.

En tanto el Senado aprobó una ley que dispone la condena a cadena perpetua por tenencia ilegal de armas, en un esfuerzo para controlar la violencia que se teme se intensifique al acercarse las elecciones.

Luego de los incidentes violentos ocurridos en enero, en los cuales varias personas murieron y cientos quedaron sin hogar debido a la extensión de los choques, el gobierno estableció patrullas militares especiales, cercó el área y estableció el toque de queda.

La policía dijo que los últimos brotes de violencia envolvían oponentes políticos de las áreas residenciales Wilton Gardens y Arnett Gardens, quienes se atacan mutuamente con armas y bolas de acero.

Dos ancianas, cuya residencia fue invadida, fueron maltratadas y tuvieron que ser hospitalizadas, según la policía.

La policía dijo que el problema comenzó luego de que bandas de grupos políticos opuestos comenzaron una pedrea cuando un grupo de ministros visitó el área de Trench Town.

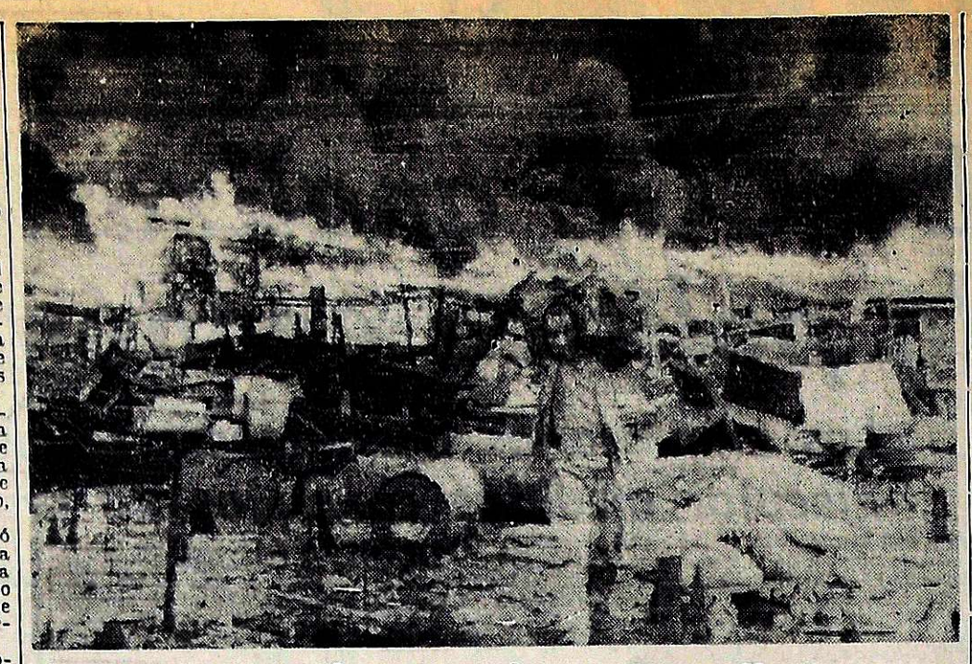

Devastador incendio en Hong Kong

Un hombre huye con algunas pertenencias de un incendio declarado en un sector de Hong Kong que afectó a unas 800 viviendas, durante la celebración del año nuevo chino. (Radiofoto de UPI).

Por un movimiento de unidad nacional abogó Hidalgo Solá

Hay riesgo de que se quiebre el orden institucional, dijo

BUENOS AIRES, 1º (NA). — El dirigente radical Héctor Hidalgo Solá se sumó a quienes propugnan un movimiento de unidad nacional como alternativa a la crisis, y sostuvo que el radicalismo tiene la autoridad moral suficiente para protagonizar la convocatoria a todos los sectores de la vida argentina, incluidos los partidos políticos, grandes y chicos, el sindicalismo, las Fuerzas Armadas y la Iglesia.

En diálogo con un cronista de Noticias Argentinas a su regreso de un viaje que lo llevó por diversos países latinoamericanos Hidalgo Solá reconoció que propiciar la convocatoria todavía no es una decisión del partido aunque sostuvo que el tema será considerado en la reunión partidaria del 6 de febrero "porque es el asunto más acuciante que tiene la vida nacional, encontrar una solución política al problema argentino, porque el camino que estamos transitando nos está llevando a la destrucción nacional".

"La solución a los problemas del país pasa en primer término por el radicalismo y el peronismo —opinó el entrevistado—, pero al decir el peronismo no se dice el gobierno, sino un espectro mucho más amplio y distinto, porque hay que ver si el peronismo se siente representado en el gobierno".

"Pero pasa también —añadió— por todos los partidos políticos, grandes y chicos, que existen en el país. Esta es la base que puede formar la unidad nacional y a esto hay que agregarle el sindicalismo, las Fuerza Armadas y la Iglesia".

"Esa conjunción, que puede llamarse Movimiento Nacional por denominarlo de algún modo —prosiguió— brindará la solución política que permitirá al gobierno contar con un plazo de cuatro años para encontrar una solución económica. Pero para eso es necesario encontrar una solución electoral para que el país se pueda anticiar con tiempo quiénes van a gobernar y adonde quieren ir, para recrear la confianza en las instituciones y en el país".

El dirigente radical advirtió que urge el hallazgo de la solución, porque "acá corremos graves riesgos de que se quiebre el orden institucional".

"El gobierno —dijo luego— tiene que cumplir su mandato como corresponde. Pero digo el gobierno, y no alguna persona en especial".

Al comentar la posibilidad de que se componga una formula mixta entre el radicalismo y el peronista, esbozada por un dirigente de su partido, Hidalgo Solá señaló: "Esto conviene aclararlo, porque mucha gente entendió mal, interpretando que esto podra ser entre el radicalismo y el gobierno. Acá no tiene nada que ver el gobierno. Es el peronismo y el radicalismo, pero además tampoco es excluyente, porque hay muchos sectores de la vida nacional que tienen mucho que decir".

Retornando al tema de la convocatoria, dijo luego Hidalgo Solá que la base de la misma debe ser un sentido de grandeza que ponga al país por encima de los intereses partidarios o personales... "Es necesario lograr —reiteró— la posibilidad de un gobierno estable que permita echar las bases serias de una democracia en la Argentina".

En otro tramo del diálogo, se refirió el dirigente a la conducción económica actual, y aunque explicó que cinco meses es poco tiempo para juzgar, sostuvo que se habían cometido muchos errores, y uno de ellos fue el de tratar de solucionar todo con emisión monetaria y aumentos de sueldos.

"No podemos seguir echando la culpa de todo a lo que sucede en el exterior —indicó luego—, si tenemos un Estado que produce el 60 por ciento de su presupuesto como déficit fical. Esto es una emisión permanente que no hace más que echar nafta a la hoguera".

Expresó también que se cometió un error al mezclar economía y política. "Un ministro de Economía no puede ser más que un economista, y especialmente en una coyuntura tan conflictiva en materia económica", explicó. De otra manera no se podrá salir del círculo de hierro que significa aumentar los sueldos porque no le alcanza a la gente, y cuando esos sueldos todavía no se cobraron se incrementan todos los precios".

Extremismo

(Viene de la Pág. 1º)

asiento en las cercanías de esta ciudad.

También llegaron al lugar tropas del Batallón de Comunicaciones 601, que tiene su asiento en City Bell (al norte de esta ciudad) y de la Policía Federal, en tanto que componentes del Regimiento 7 de Infantería, con guarnición en La Plata, colaboraron mediante el empleo de helicópteros.

El ataque guerrillero, de acuerdo con esta versión no oficial, se hizo desde varios puntos simultáneamente y al verse frustrado su intento por la tenaz resistencia de la guardia y con la llegada de los refuerzos, se optó por emprender la retirada.

Los efectivos de seguridad comenzaron entonces un activo rastrillaje de la arbolada zona del parque y también se cerró el camino Centenario al tránsito de vehículos, en tanto que en el camino General Belgrano y en otros se establecieron puestos de control de automotores y de identificación de sus ocupantes.

El operativo tuvo mayor extensión hacia el norte, punto al que se habría dirigido al menos el grueso de los extremistas, en dirección al Gran Buenos Aires.

El operativo tipo pinza, en ese sector, tuvo su punto de concentración en la zona de Florencio Varela, en las cercanías de donde se levanta una planta de la empresa Alpargatas, pero la acción no dio resultados y todos los extremistas consiguieron huir.

De acuerdo con los informantes policiales, en la zona boscosa del parque se habrían encontrado ropas ensangrentadas que indicarían que algunos de ellos resultaron heridos en el tiroteo.

La información oficial indica que "siendo la 1,30 de hoy, un grupo no determinado de delincuentes subversivos tiroteó el puesto número uno de la Escuela de Policía Juan Vucetich, ubicada sobre el camino Centenario, a la altura de la Estación Pereyra Iraola".

Se agrega que ante la rápida y eficaz acción de los efectivos de la guardia, los delincuentes se dieron a la fuga y que, como resultado del hecho, fue herido Carlos Griffo de 19 años, a la vez que se informa que "efectivos dependientes de esta área operacional efectuaron un rastrillaje en las zonas aledañas, sin que se practicaran detenciones.

El aspirante herido presentaría un balazo con orificio de entrada en el hombro izquierdo, que le atravesó un pulmón y se alojó en la zona abdominal.

El 12 de enero pasado la Escuela Vucetich fue objeto de otro ataque extremista. En esa ocasión, un grupo subversivo —integrado por unos 15 ó 20 guerrilleros— intentó llegar a un cobertizo en el que se encuentran los helicópteros de la institución, pero fueron rechazados por la guardia del establecimiento.

En esa oportunidad no se registraron víctimas y los incursores lograron escapar.

Descubrieron un contrabando por U$S 700 mil

PUNTO FIJO (Venezuela), 1º (UPI). — Un contrabando con mercancías por valor de unos 700.000 dólares fue descubierto por las autoridades venezolanas, al ser capturado un barco cuya tripulación estaba integrada mayormente por colombianos.

El contrabando es el más grande que se haya descubierto en aguas del Estado Falcón, al noroccidente de Venezuela, dijeron hoy funcionarios de la guardia nacional.

La mercadería, consistente en licores, cigarrillos, ropa y artículos eléctricos se encontraba a bordo del barco "El Inesperado", sin otra identificación portuaria, cuando fue interceptado a seis millas de Punta Macolla, frente a la península de Paraguana.

De los nueve tripulantes 7 son de nacionalidad colombiana, según las autoridades quienes se abstuvieron de identificarlos.

JUBILACIONES

—Asesoramiento trámites ante las Cajas.
—Regularización deudas previsionales.

LEYES SOCIALES

—Libros Sueldos y Jornales Horario: 8 a 12 y de 17 a 21

ORG. CONTABLE "ELECE"

GUTIERREZ 567 - LOCAL 5 TEL. 251167 - MENDOZA

20|1|F|Pte.-A.

VIVA MIRANDO EL MAR...

Desde lo mejor de Mar del Plata. Torre Liber - Av. J. B. Alberdi esq. Corrientes, Zona Casino. Departamentos de 1 divis. y 2 ambientes. Pisos de Categoría. Mínimos anticipos y cuotas desde $ 5.140 p/mes. Vende al Costo

NANNINI - BARRERA

En Mar del Plata:

Av. Colón 1934/Rivadavia 2437.

En Buenos Aires:

Maipú 216. 2do. piso. T.E. 40-7270.

2|2|F|4|2

Reclaman la reanudación de las sesiones del Congreso

Diputados y senadores debatirían en conjunto las medidas económicas a la vez que interpelarían a Antonio Cafiero

BUENOS AIRES 1º (NA). — La marginación del Congreso Nacional de la crisis institucional y política que vive el país esta mereciendo críticas de no pocos legisladores que reclaman la pronta reanudación de las sesiones.

La Cámara de Senadores ya ha sido convocada para el miercoles 11, aunque todavía se carece de una agenda precisa sobre los temas que serán abordados.

En cuanto a la Cámara de Diputados seguramente será convocada para mediados de mes. Desde el Ministerio de Economía se formulan frecuentes requisitorias para el tratamiento y sanción de las reformas al régimen impositivo y del presupuesto general de gastos y cálculo de recursos para el año en curso.

Todo este "paquete" se encuentra en estudio de la comisión de presupuesto y hacienda de la Cámara de Diputados que realizan plenario el martes a las 18.

Su titular, Carlos Palacio Deheza (Córdoba), no descartó que en esa ocasión se rubriquen algunos dictámenes.

Sin embargo en el ámbito de la Cámara joven predomina el criterio de realizar un único y general debate económico, con la presencia en el recinto del ministro Antonio Cafiero —o de su remplazante, si para entonces se cumplen las versiones sobre su alejamiento—, el que solamente podría cristalizarse a mediados de marzo.

Es que el análisis del presupuesto general aún no se ha iniciado y, habitualmente, demanda no menos de dos semanas.

Diputados debe resolver también, y esto antes de la segunda quincena del mes, si se amplía el plazo fijado a la comisión especial que investiga irregularidades en el manejo de fondos en la Cruzada de Solidaridad (ex justicialista) y el Ministerio de Bienestar Social.

Si para el día 20 no hubo determinación al respecto la pesquisa parlamentaria quedará definitivamente bloqueada o, al menos, demorada.

Legalmente los investigadores deberían limitarse a la elaboración del informe final y de sus correspondientes conclusiones.

Esta eventualidad resultaría realmente absurda para la opinión pública, especialmente cuando tenga en cuenta que el principal imputado —el ex ministro José López Rega, cuya captura ha ordenado el juez federal Alfredo Nocetti Fasolino— no ha sido citado por la comisión especial, ni tampoco hasta ahora se consideró esa posibilidad.

El miércoles próximo, al promediar la mañana, los investigadores se trasladarán hasta la unidad carcelaria número 2, instalada en Villa Devoto, para indagar al ex ministro de Bienestar Social, Rodolfo Roballos.

Será interrogado por una denuncia de coacción contra un proveedor a la repartición ministerial. Se habría producido en torno a los gastos de ornamentación del obelisco porteño cuando en 1973 se los transformó simbólicamente en árbol de navidad.

Para el día siguiente, jueves 5 a las 11, estan citados el ex candidato a presidente de la Nación por Nueva Fuerza, Julio Chamizo, y el ex-comandante en jefe del ejército, Julio Alsogaray.

El titular de la bancada oficialista de diputados nacionales José Amerise, los estima responable de anomalías en la adquisición y posterior venta de un par de plantas frigoríficas.

Mientras tanto la comisión especial, con la colaboración de peritos, comenzó el estudio del informe de auditoría en la cruzada de solidaridad (ex justicialista) que ordenó realizar el juez federal Alfredo Nocetti Fasolino.

Fue realizado por nueve contadores públicos designados por esa magistrado quienes ahora cumplen idéntico cometido en la gigantesca contabilidad que corresponde al ministerio de Bienestar Social.

La auditoría en la fundación que preside María Estela Martínez de Perón evidenciaría, según trascendió en el ámbito de la comisión especial, algunas anomalías de orden administrativo y contable.

Precios y salarios

(Viene de la pág. 1ª)

y difícil la obtención de dinero en la plaza financiera.

Esa idexación se iniciará con los redescuentos que el propio Banco Central otorga a los bancos comerciales y oficiales para que atiendan los reclamos del crédito y seguirá después con los créditos que se otorgue llevando las tasas a guarismos más próximos a la inflación lo que constituye, a la vez, una causa de inflación.

Las medidas reglamentarias del nuevo sistema serán dadas a conocer en esta semana.

Resurgimiento del Plan Trienal

Pero el doctor Cafiero pondrá en marcha también en el período semanal que se inicia su nueva estrategia de actualizar aceleradamente todos los los proyectos de obra y de inversión, que estén incluidos en el Plan Trienal.

La acción inicial espera desarrollarla con los planes relativos a SOMISA y SIDINS, las dos acerías del Estado que necesitan ingerentes sumas de dinero para llevar a la realidad sus proyectos de desarrollo.

Seguiran después los planes de radicación industrial en el interior del país, los de afirmación de la petroquímica, expansión de YPF, incremento de la flota mercante y ampliación de la red caminera en todo el ámbito argentino y, finalmente, las obras de infraestructura que permitirán desarrollar en 1978 el torneo mundial de fútbol.

Esta nueva estrategia tiene, precisamente, a demostrar que la obstrucción al desarrollo de sus planes es consecuencia de la acción negativa del secretario técnico de la presidencia. Los proyectos saldrán cargados en camiones desde el palacio de Hacienda y podrán portarse en la mano cuando resulten aprobados en antesala de la presidencia.

La ofensiva empresaria

Pero así como la conducción económica se prepara a modificar estrategias y reestructurar los cuadros dirigentes, los sectores empresarios están afinando sus instrumentos de combate para iniciar una vigorosa ofensiva general.

La asamblea permanente de gremios empresarios ya decidió imponerse un compás de espera, antes de declinar el pago de los impuestos, cerrar las puertas de los negocios y negarse a descontarse los aportes del personal.

Pero manana, a las 15, hará una asamblea similar el consejo superior de la Confederación General Económica a fin de decidir la actitud a seguir ante los reclamos que le llegan desde distintas regiones del país, luego de declararse el estado de movilización del empresario.

Para hacer la convocatoria y determinar el momento de las definiciones de su conducta, la CGE ha compilado 9 argumentos basicos, que son: abuso de las cargas impositivas, falta de recursos crediticios, altas tasas de interés, demoras en desacentralizar el crédito, no fijación de precios, aumento de la burocracia estatal, paralización de la radicación industrial, cierre compulsivo del horario comercial y parcialidad con el sindicalismo.

Se trata por consiguiente, de un rosario de superquejas suficiente para cubrir el ámbito de la semana.

Se agudiza en Santa Fe la crisis interna en el justicialismo

SANTA FE, 1º (NA). — La mesa unificadora peronista-rama política acusó hoy al triunvirato normalizador del partido Justicialista local de no observar prescindencia en el proceso preelectoral interno, al tiempo que lo responsabilizó de buscar el reemplazo de la presidente de la Nación por el senador Italo Argentino Luder, pretendiendo para ello —sostiene— presionarla para que decrete la intervención al gobierno santafesino.

Las acusaciones fueron hechas públicas en una declaración que sale a la luz pocos días después que el triunvirato desmintiera informaciones difundidas por "Noticias argentinas" que señalaban la influencia que sobre ese cuerpo ejerce el sector liderado por el vicegobernador, Eduardo Félix Cuello, y el senador nacional Afrio Penissi, que cuentan con el respaldo de las 62 organizaciones y la Unión Obrera Metalúrgica.

Mientras tanto, el panorama político santafesino comienza a movilizarse con vistas a las próximas elecciones nacionales y en tal sentido cabe destacar que hoy renovó sus autoridades el comité provincial del movimiento de integración y desarrollo (MID), a la par que cobran fuerza versiones vinculadas al partido línea popular y al radicalismo.

En cuanto al Partido Justicialista, el comunicado dado hoy por la mesa unificadora (adversario interno de la línea Cuello-Penissi) pone de manifiesto la neta divergencia que el triunvirato minimizó al dar a conocer la desmentida a informaciones anteriores.

La declaración conocida hoy denuncia al triunvirato reorganizador de desatar una campaña "tendiente a forzar a la presidente de la Nación, señora Isabel Martínez de Perón, a decretar la intervención al gobierno de la provincia de Santa Fe en un claro propósito de deteriorar su imagen presidencial y justificar posteriormente el accionar de quienes pretenden su alejamiento definitivo y remplazarla por el senador nacional Italo Luder".

Más adelante, la mesa unificadora reitera su reclamo de garantías y prescindencia en el actual proceso preelectoral partidario, a la vez que revela que remitirá los antecedentes a la presidente de la Nación ante quien reclamará el relevo de los actuales triunviros.

Vinculado a ese propósito, se supo que los máximos dirigentes de la mesa unificadora —que lidera el ex diputado nacional Alberto Bonino— viajarán esta semana a la Capital Federal para concretar gestiones ante la señora de Perón y el Consejo Nacional del Justicialismo.

El trámite se inscribiría, por otra parte, en la presunta decisión de las máximas autoridades justicialistas de remplazar los triunviratos partidarios en todas las provincias como paso previo para lograr listas unitarias en los distritos en que deben realizarse elecciones internas.

Si ello ocurre —señalaron voceros peronistas— la conducción designaría a legisladores nacionales para que cumplan funciones de veedores en las distintas provincias.

El panorama político registra también la actividad que quiene desplegando el Partido Línea Popular para concretar un frente nacional electoral del que, al menos en lo que atañe a Santa Fe podrían participar sectores de la Democracia Progresista y algunos grupos federales que lidera Francisco Manrique.

Por otro lado, se supo que la comisión política que fue electa recientemente en Mar del Plata y de la que participa Línea Popular resolvió reunirse nuevamente en los próximos días en Capital Federal.

Habrían detenido en Santa Fe a varias personas

SANTA FE, 1º (NA). — Pese al hermetismo que guardan las autoridades militares santafesinas, se supo que numerosas personas habrían sido detenidas en recientes procedimientos realizados en la lucha que contra grupos subversivos realizan conjuntamente fuerzas del Ejército y de la policía provincial.

También se supo que en el área de esta capital, que se encuentra rigurosamente controlada por las fuerzas de seguridad, habrían quedado eliminados algunos focos sediciosos.

La rebaja de un gravamen que afecta a las radios y TV privadas se propicia

BUENOS AIRES, 1º (NA). — El ex vicepresidente de la Nación, senador radical Carlos Humberto Perette, presentó un proyecto por el que pide al Poder Ejecutivo que se rebaje sustancialmente el gravamen del diez por ciento de sus ingresos que afecta a radios y televisoras privadas, "con el objeto de preservar la amenazada subsistencia de estos medios independientes y libres".

Perette, en el proyecto de resolución, solicita que el Poder Ejecutivo nacional sustituya los artículos primero, tercero y quinto del decreto 2.000|74.

Según la iniciativa, esos artículos deberían quedar así: Art. 1º Fijar en cero cincuenta por ciento 0,50 de los ingresos brutos de las emisoras de radiodifusión sonora y en uno y medio por ciento (1,50) de los ingresos brutos de las emisoras de TV el gravamen anual a que estarán sujetos los titulares de las licencias de radiodifusión sonora y televisión.

Art. 3º Determínase como fecha de iniciación para el pago de dicho gravamen el 1º de enero de 1976.

Art. 5º La liquidación del porcentaje fijado en el artículo 1º (0,50 y 1,50 por ciento), debe realizarse tomando como referencia los ingresos brutos estimados por la facturación del mes anterior al pago del mismo.

En los fundamentos del proyecto del senador radical se indica que "el repudio de todos los sectores a la monopolización pública o privada de los medios de información, especialmente haciendo hincapié por razones de coyuntura histórica, a la política estatizante y totalitaria de minúsculos sectores enquistados en puntos claves del gobierno, cuya vocación monopolista de poder, los lleva a intentar la incautación y el despojo de los medios privados, para inficionar a toda la radiodifusión argentina de acción y práctica sicológica, suprimiendo de tal forma la función cultural y objetiva que las radiodifusoras privadas desarrollan y que en múltiples ocasiones y públicamente reconocen los mayoritarios sectores del oficialismo, ajenos a estas prácticas".

"Todo el mundo sabía entonces, como lo sabe ahora —dice Perette en los fundamentos— que el Estado argentino administra emisoras comerciales que perciben más del 75 por ciento de la publicidad oficial y de entes nacionales descentralizados, lo que genera una situación de privilegio frente a las emisoras privadas que reciben sólo teóricamente un 25 por ciento de esa publicidad y que en la práctica está demostrado es mucho menor; aunque el decreto 2000 no lo diga, ni lo diga la ley, todos saben también que la situación en la práctica es discriminatoria, pues además del ahogo económico que genera la aplicación de un porcentaje del 10 % sobre los ingresos brutos de las estaciones privadas, crea un estado de innegable competencia desleal, ya que las emisoras comerciales del Estado no oblan el gravamen".

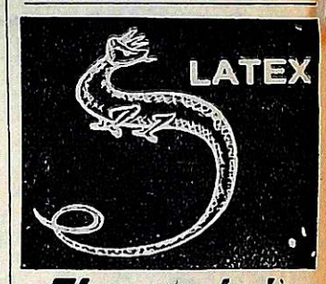

COBIERNO DE LA INTERVENCION FEDERAL EN MENDOZA

DEPARTAMENTO GENERAL DE IRRIGACION

COMUNICA a los regantes de la Provincia que HASTA EL DIA **13 de febrero de 1976,** podrán pagar pensiones de riego con RECARGOS MINIMOS, teniéndose en cuenta la enorme afluencia de público y además los recientes factores climáticos que afectaron zonas rurales de la provincia imposibilitando su tramitación.

Ejercicio 1975 ..... 12 %
Ejercicio 1974 y anteriores 25 % acumulativo

PASADO ESE TERMINO SE APLICARAN NUEVOS RECARGOS

75 % ejercicio 1975
100 % ejercicio 1974 y anteriores

Benefíciese pagando en término: en Casa Central - Subdelegaciones Aguas San Rafael y General Alvear - Bancos y delegaciones Mendoza y Previsión Social.

SEÑOR REGANTE: CUMPLA CON SU OBLIGACION

2|2|F|43741|2|2

GUIA PROFESIONAL

MEDICOS

Dr. OSCAR E. CAMINOS
Clínica y Cirugía. Obesidad. Várices. Vejez. Enf. Venéreas. Impotencia. Mutuales. Sarmiento 777. Tel. 241768. De 11 a 13 y 17 a 21 horas. 9-1-F-Pte.

Dr. RODRIGUEZ SAA
CLINICA MEDICA
Dra. RODRIGUEZ SAA
PIEL - DEPILACION
Martínez de Rosas 2055 (entre Sulpacha y Paraná). Teléf. 230063
24|7|F|77882|Pte

Dr. MIGUEL ANGEL CHIRINO ZARATE
Clínica. Enfermedades de la mujer. Prevención cáncer Tratamientos Especializado extranjero. Mutuales Rioja 1856 - Teléfono 250237.
20|1|F|50705|Pte.|S

APARATO DIGESTIVO

Dr. LUIS J. VILA
Hígado - Vías biliares - Páncreas Colón 185, 3er. Piso. Lunes, miércoles y viernes de 17.30 a 20.30 hs. Pedir turno al Tel. 214974.
9|6 F|Pte.|A.

Dr. LUIS CHRABALOWSKI
Cirugía Aparato digestivo Hígado. Vías biliares. Turnos. Jorge A. Calle 326. Tel. 214441. Ciudad.
6|5.F|Pte.|A

Dr. LOPEZ DAVILA
APARATO DIGESTIVO
Estómago, Intestino Hígado Lunes, miércoles y viernes de 16.30 a

Dr. OMAR MUSRI
Atiende Mendoza: Sanatorio Policlínico Guaymallén - Tel. 218052. San Martín: Sanatorio Argentino Rivadavia: Sanatorio Carrasco y Bertona 6|2|F|62272|Pte

NUTRICION

Dr. MINUCHIN
Obesidad, Diabetes, Delgadez, Gota, Arterioesclerosis, Aparato digestivo. Turnos. Roca 20, Las Heras. Tel. 254402. Amigorena 80, Ciudad Tel 244777. 3|12|F|Pte

VIAS URINARIAS

Dr. MANUEL BIANCHI
Riñón, vejiga, próstata y genitales. Esterilidad masculina. Turnos desde las 16 horas. Teléf. 256234. Agustín Alvarez 250.
4|6|F|66024|Pte

Dr. ALBERTO PABLO CORICA
ESPECIALIZADO EN EE. UU. Enfermedades vías urinarias. Adultos y niños. Colón 532. - Turnos: Teléfonos 240835 y 252553.
29|1|F|29090|Pte

Dr. IGNACIO J. ROMEO
CIRUGIA VIAS URINARIAS
Cirugía general. Diariamente desde 17 horas. Pedir turno República de Siria 325. Teléfono 292220
F|Pte

Dr. ALBERTO D. BEKERMAN
ESPECIALIZADO EN EE UU
Cirugía, Riñón, Vejiga. Próstata. Genitales. Adultos, Niños. Esterilidad - 9 de Julio 1189 2º "15" Turnos: 231915 - 242753.
7|1|C|880|7|2

Dr. JORGE L. FAVIER
CIRUGIA - VIAS URINARIAS
IMPOTENCIA

OBESIDAD

Dr. ALBERTO SEVILLA
Director de los Institutos Médicos de obesidad, asma y alergia de Mendoza, Córdoba y Buenos Aires. Obesidad y celulitis deformantes. Várices y hemorroides, tratamientos sin operación y sin dolor. Departamentos especializados: Asma, Alergia, Cardiología, Ginecología, Cirugía plástica y estética. Injertos de cabellos (Prof. Tomás Fughes y Edgardo Escobar) Avenida Colón 232. T. 290006 - 241440. Atendemos mutualizados. Horario de 7 a 12 y de 15 a 20 horas.
28|11|F|31160|Pte.

Dr. MARIO R. LEVIN
OBESIDAD
Director Centro Médico - Modelación Corporal Post Parto y Obesidad. Gimnasia modeladora. Masajes manuales y electrónicos. Baños a vapor individuales. Parafina reductora. Bronceado. Fisioterapia. San Martín 1464, G. Cruz, T. 246897 Se atienden todas las Mutuales.
31|8|F|87535 Pte

HOMEOPATIA

Dr. DANIEL J. LISSIN
Atiende días 5 - 6 y 7 febrero en su nueva dirección: H. Yrigoyen 117, ciudad. Reservar turnos: Tel. 291718. 1|2|C|904|7|2

GLANDULARES

Dr. BEVEGNI
De regreso, atiende nuevamente su consultorio Boulogne Sur Mer 471, Mza. Turnos T. 246083 de 12.30 a 14 hs. 24|11|F|28890|Pte

PSIQUIATRAS

Dr. JULIO JOSE HERRERA
EX PROFESOR TITULAR DE PSIQUIATRIA

GUILLERMO A. MARTINEZ
Psiquiatra graduado en el Instituto Psiquiátrico de Nueva York. Mitre 1483. Turnos: Tel. 215684.
10|10|F|Pte.|A.

Dra. REINA Y. de KOTLIK
PSIQUIATRIA PSICOLOGIA
Patricias Mendocinas 1914 - Teléfono 216698. Mendoza.
1|2|F|43525|Pte.-A.

ESPECIALISTAS EN CORAZON

CARDIOLOGIA DE URGENCIA
Atención permanente y electrocardiogramas a domicilio. - Teléfonos: 242417 - 249001.
6|1|C|709|4|2

VARICES

Dr. SPINETTA REGUERO
Várices trat. no operatorio por electro fulguración. Cirugía Espec. España. Turnos: Junín 213. Barrio Bombal Tel 244111. Pte.

GARGANTA, NARIZ Y OIDO

Dr. LUIS E. MONETTI
10-12 - 18-21 horas, 9 de Julio 1050. Tel. 249323. Particular teléfono 246661. 31|12|F|Pte.

Prof. LUCIANO RODRIGUEZ ECHANDIA
Toda especialidad y dolores de cabeza. Catarros crónicos. Sinusitis. Trastornos de la voz. Diariamente. G. Cruz 506. Tel. 255901
19|18|F|76272|Pte.-A

CIRUGIA ESTETICA

Dr. ENRIQUE VELASCO
Cirugía estética, plástica reparadora. Lunes, miercoles y viernes

Dr. HUGO SALOMON
Unicamente Cirugía estética funcional de nariz. Clínica Godoy Cruz. Godoy Cruz 333. Teléfonos 215951 y 215952. Mutuales.
10|1|F|Pte.|D.

Dr. J. SANANES
Jefe de servicio Sala 1 Hospital Emilio Civit. Cirugía de nariz, mamas, adiposidades, injertos, quemados. Pedir turno. P. B. Palacios 1260 (Ituzaingó). T. 25731|0-251391.
7|3 F|Pte.|D

ESPECIALISTAS DE LA PIEL

Dr. ALBERTO J. GRINBERG
Enfermedades de la piel. Alergia dermatológica. Horario: lunes a viernes, 17 a 21 hs. Sarmiento 777 Mendoza. 15|7|F|75872 Pte.

ALBERTO TORRES CORTIJO
Ex médico becario Univ. Madrid Emilio Civit 43. 1er. Piso. Turnos de tarde al Tel. 255760.
21|11|F|Pte.

Dr. RAUL FASCETO
Enfermedades de la Piel. Depilación. Avda. España 866. Tel. 244133.
1|2|C|210|2|2

OCULISTAS

Dr. ZALDIVAR
Dra. MISTELI
Nueva dirección: Av. Emilio Civit 685, Ciudad. Tels. 257000 - 257100
14|1|F|Pte

Dr. ALVAREZ NOQUE
SOLICITAR TURNO
Enfermedades y cirugía de ojos

Dr. M. MARCHEVSKY
OCULISTA
Consultas de 11 a 12.30 y de 16 a 20 hs. Rioja 1130, Tel. 247996.
25|9|F|94036 Pte.

CLINICA DE OJOS
Atendida por
16 Médicos Oftalmólogos y 6 Auxiliares Técnicos Universitarios
Consultorio externo de 8 a 21 hs. Guardias permanentes. Cirugía e internación. Atención de particulares y Mutualidades. Av. España 888. Teléf 248856 18|3|F|42513|Pte

ASMA Y ALERGIA

INSTITUTO DE ALERGIA
Dr. Marcos Hugo Victoria
Dr. Carlos Segura Villanueva
9 DE JULIO 1050 - 5º PISO
Dpto. 50 - TELS. 251937-249392
4|9|F|97727|Pte.-A

ASMA Y PULMON

Dr. SALVADOR SHOCRON
Especializado en EE. UU. Pulmón, Vías respiratorias, Rayos X. Jefe Servicio Hosp. Lencinas. Atiende Mutuales. Turnos Tel. 244777. - Amigorena 80, 4º P. Dpto. C.
5|10|F|Pte.|A

ACUPUNTURA

Dr. SAN MARCOS
Atenderá los días 3 y 4 de febrero. Colón 750.
1|2|C|113|2|1

REUMATISMO

Dr. RICARDO BARCENILLA
Rivadavia 578 - Planta Baja -

Dr. Osvaldo Bieller Viotti
Reumatología y brucelosis. Lunes a viernes 17 a 20 hs. Miércoles 18 a 20 hs. Espejo 593. Planta baja. Teléfs. 218197 - 220596.
17|1|F|41651|Pte.|A

Dr. EDUARDO P. TOSI ORQUIN
Dr. ANTONIO C. GOMEZ NAVARRO (h.)
Traumatología y ortopedia. Enfermedades y cirugía de los huesos. Lunes a viernes 17 a 20.30 hs. Necochea 509. Solicitar turno 259499. 242723. 259228. 21|1|F|27785|Pte.|A

Dr. MANUEL MENA
Reumatólogo - Enfermedades de columna vertebral, brazos doloridos, ciática. Atiende de 15 a 20 hs. Buenos Aires 226. Lunes a sábados.
20|3|F|Pte.

CENTRO REUMATOLOGIA
Infanta M. de San Martín 56, 4º P. (detrás Correo Central). - Turno tarde - Tel. 240917. - Mtuales.
14|1|F|41196|Pte.

ODONTOLOGIA

VICTOR M. PICCIONE
Doctor en odontología. Cirugía de boca y huesos de la cara. Martes y jueves, Sanatorio Policlínico de Cuyo. Tel. 243000. Part. 253547.
1|2|F|Pte.

JUAN ANGEL BRANDI ZAPATA
Doctor en Odontología - Rayos X Consultas: 10 a 12 y 17 a 20 hs. Pedir turno: San Juan 741. Tel. 241869. 22|1|F|50631|21|2

Dr. MARIO HORENSTEIN
Odontología integral niños y adultos, Rayos X, Prótesis fija. Porce-

PARTERAS

IRMA YAKEL de LEGUIZAMON
PARTERA
Av. San Martín 1269 - 3er. Piso. Dpto. "A" - Tel. 257536 - Mendoza
F|Pte A

ESTHER C. DE SANANES
Partera nacional. Diariamente de 10 a 20 hs. Solicitar turno, Pedro B. Palacios 1260 (Ituzaingó) entre Catamarca y Lavalle. Teléfs. 257319 y 251391. 7|4|F|Pte.|D.

J. DELIA SANCHEZ GOMEZ
OBSTETRICA NACIONAL
Atiende de 15 a 17 horas, menos sábado. Rivadavia 634. Tel. 241019.
6|12|F Pte.

CELINA E. M. DE ARNEDO
PARTERA NACIONAL
Catamarca 585. Ciudad, T. 242388. Pedir turno. 29|F 99490|Pte.

LIDIA M. de CUARTAS
PARTERA
25 de Mayo 770. Mendoza. Teléfono 247223. 11|10|F|Pte.

BIOQUIMICOS

LABORATORIO ANALISIS CLINICOS - ESPECIALIDADES
Dra. MIRA PIENIEK
Dra. CRISTINA CAMPOY
— MUTUALES —
RIOJA 1856 - TELEFONO 250237
16|1|C|563|2|2

PEDICUROS

CASA SCHOLL
Pedicuros. Calzados. Plantillas. Medias y Vendas para Várices. Todo confort del pie. Pedir tur-

El primer caso de cinco mellizos en Japón

Yorimitsu Yamashita, de 32 años, observa a sus mellizos quíntuples alojados en incubadoras de un hospital de Kagoshima, Japón. Su esposa, Noriko, de 27 años, dio a luz los primeros quintillizos que registra la historia de ese país —dos niños y tres niñas— ayer. (Radiofoto de UPI).

De la Rúa pidió medidas para resolver la crisis

Duras críticas contra la política económica

BUENOS AIRES, 1º (NA). — El senador nacional (U.C.R.) Fernando de La Rúa admitió experimentar "la más profunda preocupación por el curso de los acontecimientos nacionales. Según sus expresiones, «están en juego nuestra identidad nacional y nuestro futuro» y cada ciudadano "está librado a la inseguridad física, espiritual y económica".

El senador nacional adjudicó preponderante papel en "este desastre nacional" a "una economía a la deriva" y a "la persistencia de la política cortesana y palaciega hoy llamada "entorno".

Advirtió de La Rúa que "sólo saldremos de esta crisis si cada uno sabe ponerse a la altura de su propia responsabilidad.

Enfrentamos —enfatizó— un desafío colectivo tan impresionante, como que están en juego nuestra identidad nacional y nuestro futuro".

"El pueblo asiste atónico y frustrado a una indeterminable sucesión de desaciertos".

"Ante la exasperante ineptitud del gobierno que sigue absorbido por luchas internas, ante la ausencia de un poder jerarquizado, el país va a la deriva anarquizándose en los enfrentamientos y la desconfianza. Cada grupo, cada individuo —manifestó— está librado a la inseguridad física, espiritual y económica".

Con un tono de evidente preocupación, el ex candidato a vicepresidente de la Nación por la U.C.R., manifestó que "sin autoridad política la sociedad pierde el rumbo y esto lleva el germen de la disgregación", por ello "hay que salvar el futuro arbitrando las medidas de fondo que resuelvan la crisis que nos agobia. Urge encontrar, entonces, las soluciones necesarias dentro de la constitución y de la ley, poniendo al país por encima de grupos o personas, porque nadie está por encima del país ni agota en sí a la República", afirmó.

Sobre el proceso electoral futuro, De la Rúa estimó que "exige reglas de juego limpio para que el pueblo se exprese libremente" y advirtió que "nadie debe olvidar que lo que apremia y preocupa es la dura realidad actual y cómo se hace para frenar el deterioro nacional".

Al analizar los últimos acontecimientos del más alto nivel de la conducción nacional, el senador expresó que "por cierto, hubo remplazos ministeriales, pero, con lo visto y oído nada ha cambiado, o, mejor, estamos peor, tenemos el derecho a pensar, entonces, que si los hechos no muestran transformaciones profundas el futuro seguirá siendo oscuro".

Dijo De la Rúa, más adelante que "ningún gobierno merece confianza porque sí, por el contrario la confianza debe ser ganada cada día, y este gobierno la dilapidó. Por —ello puntualizó— ¿Cómo haremos para creer en los anuncios del ministro Ares?. Continuó diciendo que "volvemos a oir lo ya dicho y no cumplido, no se exhiben hechos tangibles y rectificaciones reales, y siempre es la misma historia de aparentar el cambio para que todo siga igual".

Agregó, además, el senador de la UCR. que "el cuadro es lamentable, con una economía a la deriva, con un desenfreno inflacionario que arriesga culminar con recesión y desempleo, un aumento incesante y abrumador del costo de la vida, en suma, un nuevo fracaso de otra conducción económica, producto —señaló— de la persistencia de la política cortesana y palaciega hoy llamada "entorno".

Antes de finalizar la entrevista, el senador De la Rúa se refirió a "la incoherencia de la política externa" y recordó "el atraso de las acciones en la Cuenca del Plata, frente al avance brasileño en las obras de Itaipú", señalando que "son todos síntomas que muestran el perfil de la crisis que parecemos".

Fue liberada al tránsito una ruta a Chile

SALTA, 1º (Télam). — La ruta internacional 51 que une Salta con Chile, y lugares intermedios en territorio argentino fue liberada al tránsito, informó Vialidad de la Nación.

El quinto distrito de Vialidad de la Nación con sede en Salta, informó que personal de la repartición logró liberar al paso de vehículos la ruta 51, que fue afectada por desmoronamientos de la montaña provocados por copiosas precipitaciones pluviales: Añade la información que ello hace posible la reanudación de los servicios de transporte de pasajeros por la línea de ómnibus chilena, que inició este servicio recientemente.

Comicios

(Viene de la Pág. 1ª)

que se encuentra en condiciones críticas.

Es que la preocupación gubernamental por los problemas políticos, mejor dicho los problemas internos del justicialismo han desencadenado una crónica inestabilidad en los equipos encargados de la conducción económica del país.

Las cuestiones más serias se han ido postergando indefinidamente, accionándose sólo ante hechos prácticamente consumados. A esto debe añadirse el ritmo inflacionario, que impide prácticamente la planificación ni siquiera a corto plazo.

En definitiva, pese a las reiteradas afirmaciones oficiales pareciera que no se comprende que la acción política es un todo indivisible con la conducción económica y los problemas sociales que se hacen sentir cada vez con mayor fuerza en los más diversos sectores de la población.

El gobierno adelantó las elecciones y fijó fecha. Esta no pudo ser mantenida y se espera ahora que los comicios se realicen finalmente en diciembre próximo. Los últimos hechos que registra el proceso parecieran indicar la futilidad de las preocupaciones electorales, frente a problemas que ponen en peligro, no sólo la estabilidad de las instituciones, sino la integridad de la Nación misma.

cional que prepare una constitución en línea con la voluntad popular".

"La promesa de mantener las instituciones políticas y laborales y las estructuras de un régimen gastado, sólo puede resultar en la perpetuación de división entre la ciudadanía... evitando el pacífico establecimiento de un sistema democrático", reza la declaración.

Y agrega que un referéndum, discutido por algunos ministros del gobierno, "no puede sustituir a una asamblea constitu-

El científico desaparecido, en una foto obtenida e 1959. (Radiofoto de UPI).

Murió el precursor de la era atómica Werner Heisenberg

MUNICH, (Alemania Occidental), 1º (UPI). - El destacado físico teórico Werner Heisenberg, que fue laureado por el premio Nobel por su trabajo precursor de la era atómica, falleció hoy a los 75 años, según informaron fuentes familiares.

Pero pese a sus grandes contribuciones teóricas a la ciencia nuclear Heisenberg no pudo producir una reacción en cadena a tiempo como para producir la bomba atómica e inclinar la segunda guerra mundial a favor de la Alemania de Adolfo Hitler.

En 1945, tras el colapso del nazismo y la división de Alemania, Heisenberg sostuvo que los países medianos, tales como Alemania Occidental, podían protegerse mejor renunciando a todas las armas nucleares.

Heinsenberg rehusó colaborar en el desarrollo de nuevas armas y se dedicó al estudio de la aplicación pacífica de la energía nuclear.

Desde pequeño se sintió atraído por la física y cursó estudios en las universidades de Munich, Goettingen y Copenhague.

En 1925, cuando tenía sólo 25 años, se destacó entre los físicos teóricos al desarrollar una nueva teoría de la mecánica de los quantum que complementó, dos años después, con el principio de la incertidumbre.

Ambas permitieron aclarar ciertas inconsistencias irritantes en la teoría de los quantum de la energía radiada desarrollada por el físico alemán Max Planck. Esto también abrió la puerta para el desarrollo de la bomba de hidrógeno.

Hasta entonces la teoría clásica de la mecánica de los quantum se basaba en la creencia de que era posible realizar cálculos exactos.

El principio de la incertidumbre remplazó los cálculos exactos con cálculos de probabilidades.

Según el citado principio es imposible determinar con precisión la posición y el impulso de la partícula en un momento determinado y un momento en la precisión de determinación de uno de factores reduce la preci respecto del otro.

Max Planck una vez ilu la teoría de Heisenberg d siguiente manera: cada de luz que choca con un trón cuando alguien trata aumentar la iluminación fotografiarlo, da al electrón impulso notable. Al increm tarse la luz la definición d posición del electrón se más clara pero, simultá mente, se hace menos pre la determinación de la ve dad del electrón.

Heisenberg, que ganó el mio Nobel de física en por sus estudios, fue prof en las universidades de L zig, Chicago y Michigan, d 1932 a 1941.

Ese año se trasladó a la versidad de Berlín y en fue designado director del tituto de Física Kaiser llermo.

Allí encabezó a un grup científicos que trató de c truir una pila atómica du te la segunda guerra mun

Pero Hitler tenía más fianza en los tanques y a nes y no suministró los fo necesarios para el proye Como resultado la bomba mica fue desarrollada por Estados Unidos.

Tras un breve periodo en campo de internación brit co, Heisenberg pasó a la versidad de Goettingen, continuó siendo director Instituto de Física, que a lleva el nombre de Max Pla Se retiró en 1970.

En 1957 Heisenberg se al profesor Otto Hahn, el mer hombre que logró la fi nuclear, y a otros 16 cien cos nucleares en la firma una carta al canciller Kon Adenauer, par protestar po decisión de dotar a las fue armadas germanas con equ que permiten el lanzamie de proyectiles nucleares.

Sostuvieron que aun la pequeña de las armas nuc res tácticas puede producir explosión tan potente como que destruyó Hiroshima.

Llegó otro contingente de mercenarios a Angola

Informes contradictorios sobre la lucha armada

LUSAKA (Zambia), 1º (UPI) Un gran contingente de mercenarios blancos, el mayor desde los tiempos de la guerra civil del Congo, se está concentrando para combatir en Angola al lado de las facciones pro occidentales contra la facción respaldada por la Unión Soviética y por Cuba, informaron hoy fuentes diplomáticas.

Varios centenares de combatientes reclutados en Gran Bretaña y Europa se han integrado ya al ejército del Frente Nacional por la Liberación de Angola (FNLA) con base en Kinshasa, capital de Zaire. Algunas de esas unidades se encuentran ya luchando en el frente norte de Angola, dijeron las fuentes.

Los informantes dijeron que se espera que el ejército mercenario del FNLA y de su aliado, la Unión Nacional para la Independencia Total de Angola (UNITA), alcance a por lo menos 3.000 soldados, reclutados para hacer frente a los 12.000 cubanos y asesores soviéticos que integran las fuerzas marxistas del MPLA.

Desde el campo de batalla se han tenido informes contradictorios. Algunos indican que en el frente meridional las tropas del MPLA habían ocupado, o se encontraban a punto de apoderarse de Lobito, importante puerto de la costa del Atlántico; de Huambo, la ex capital de UNITA y del centro ferroviario de Luso.

Sin embargo, voceros de UNITA dijeron que esas informaciones eran falsas y que las localidades se encontraban aún en manos de los aliados y que las tropas de UNITA se habían estabilizado en las líneas del frente.

Los portavoces dijeron que con la ayuda proveniente de Europa, las fuerzas aliadas estaban recurriendo cada vez más a tácticas de guerrillas en las líneas de retaguardia del MPLA.

Fuentes diplomáticas en Lusaka y en Kinshasa describieron el numero de mercenarios que se estan reclutando como el más grande desde que cientos de soldados lucharon a contrato bajo las órdenes de Mike Hoare, alias "El Loco Hoare", en el Congo en la década del 60.

Ademas de los mercenarios de Gran Bretana y de países europeos, qua ya han integrado las filas aliadas, el diario de Johannesburgo "Sunday Express" informó que otros 300 mercenarios esperaban en Sudáfrica ser transportados a Angola, en tanto que otra organización clandestina se encontraba enlistando otras tropas profesionales.

El diario indica que se prepara para esta semana una nueva ofensiva contra el MPLA

Acusaciones de Moscú a Ford y a Kissinger

MOSCU, 1º (UPI). — La Unión Soviética acusó hoy al presidente de Estados Unidos Gerald Ford y al secretario de Estado Henry A. Kissinger de hacer declaraciones erróneas a próposito de la situación de Angola.

La acusación, por la agencia oficial de noticias Tass y el diario Pravda, órgano del Partido Comunista soviético, fue de un carácter poco corriente, pues se refirió a Ford y a Kissinger directamente, en vez de usar un término genérico, como el de "funcionarios oficiales" o "Wáshington", simplemente.

y que veteranos de la guerra de Vietnam se encuentran en ruta desde Estados Unidos rumbo a Angola.

El diario "The Sunday Times" de Londres dijo que el Servicio Central de Inteligencia (CIA) había contribuido con 20 millones de dólares para pagar a los mercenarios británicos que lucharan contra la facción procomunista en la ex colonia portuguesa.

La policía dispersó una manifestación en España

Se reclamaba una amplia amnistía política

MADRID, 1º (UPI). — El escuadrón de motines de la policía usó hoy cachiporras y bombas de humo para dispersar en el centro de Barcelona a miles de personas que trataban de hacer una manifestación en favor de la amnistía política y las libertades democráticas.

En Madrid, un congreso de tres días de la agrupación demócrata - cristiana terminó con un llamamiento por la realización de una asamblea constituyente libremente elegida que prepare una nueva Constitución, y que liquide el viejo régimen.

El gobierno estacionó a algunos agentes del escuadrón en las afueras del teatro donde se efectuaba la sesión final, pero éstos no intervinieron en esa primera convención de política oposicionista en 36 años.

Según informes de Barcelona, unas 15.000 personas se arremolinaron en el sector central. Un oficial dijo en el cuartel general de la policía que no comentaría sobre la manifestación, pero que la cifra le parecía "exagerada".

De momento no se informó de arrestos, pero algunos testigos dijeron que aparentemente docenas de personas sufrieron lesiones al caer, mientras trataban de escapar en masa de los asaltos policiales. El gobierno local había rehusado dar permiso para la realización hoy de una marcha pro-amnistía.

La oposición calcula que hay todavía unas 1.250 personas encarceladas por delitos políticos. Desde el fallecimiento del hombre fuerte español, el generalísimo Francisco Franco el 20 de noviembre pasado, han tenido lugar una serie de manifestaciones y peticiones de amnistía.

La archiconservadora Asociación de Veteranos de la Guerra Civil, de 500.000 miembros, tomó en el fin de semana una sólida posición contra la amnistía. Encabezados por el ex ministro José Antonio Giron, los veteranos alegaron que la campaña por amnistía es de "inspiración marxista", y que su objetivo es "confundir y debilitar al pueblo español".

La declaración final de la agrupación demócrata - cristiana, que se calcula tenga el respaldo del 25 por ciento del potencial electoral, repitió su llamamiento "por la liberación de los prisioneros políticos mediante una completa amnistía que pueda permitir también el regreso de los exiliados".

Sustrajeron 119 obras de Picasso en Francia

Audaz operativo de 3 delincuentes encapuchados

AVIÑON (Francia), 2 (UPI). — Tres individuos encapuchados y armados se llevaron anoche 119 cuadros de Picasso del museo de la Capilla del Palacio de los Papas, después de golpear severamente a tres guardias, en una operación que llevaron a cabo con gran precisión, segun informó la policía.

El experto en cuestiones de arte Christian Roden dijo que podría ser el robo más grande en cuanto al número de telas desaparecidas, pero que en valor no podía compararse con el robo de 19 obras maestras de Vermeer, Goya, Rubens, Velásquez, Frans Hals y Gainsbourout que desaparecieron de la residencia de Sir Alfred Beit, en Irlanda, en 1974, cuyo valor se estimó en el equivalente de 19 millones de dólares. Pero los ladrones fueron capturados y los cuadros se recuperaron.

La policía dijo que los cuadros de Picasso, que estaban asegurados por 2,7 millones de dólares, aunque su valor podría ser mayor, fueron robados por tres individuos que se escondieron en el patio del Palacio de los Papas hasta que terminó el desfile diario de turistas por el museo.

El primer guardia, que guardaba el primer piso de la capilla en la que desde 1973 se exhibían 201 cuadros de Picasso, fue dominado a golpes de pistola cuando comenzaba su turno y luego amordazado y maniatado. Los asaltantes esperaron por los otros dos guardias y al llegar también arremetieron contra ellos e igualmente los golpearon, amordazaron y maniataron. Luego comenzaron a cargar los cuadros metódicamente en un camion que espera afuera y desaparecieron en la oscuridad de la noche.

Los ladrones según dijo la policía actuaron con gran precisión, como profesionales que sabían lo que estaban haciendo.

Pero Paul Puaux, que es director de Asuntos Culturales de Aviñon y que tenía a su cargo la exhibición de Picasso en el museo de la capilla, declaró:

"Para los que se los robaron, el valor de esos cuadros es nulo pues ningún pintor de la historia ha sido tan meticulosamente catalogado. Cuanto cuadro pintó Picasso ha sido debidamente clasificado y fotografiado en colores".

En relación con el trabajo profesional de los ladrones, Puaux dijo: "El robo pudo haber sido trabajo de profesionales, pero como conocedores del arte no son muy buenos, pues dejaron una de las cosas de más valor de Picasso, un cuaderno de bocetos que el artista hizo cuando tenía 12 años de edad.

La policía no ha dicho aún cuáles serían los cuadros robados. La mayoría de los Picasso del Palacio de los Papas fueron pintados entre 1971 y 1973 y luego Picasso los cedió a ese palacio sin firmarlos poco antes de su muerte.

Muchos de esos cuadros eran de carácter erótico.

El experto Rode dijo que el hecho de que no estén firmados hace difícil determinar su valor.

"A menos que los ladrones tengan a alguien que pueda falsificar la firma de Picasso o que hayan cometido el robo por cuenta de algún cliente privado, podría serles sumamente difícil llegar a venderlos", agregó Rode.

El guardia Jean Malleterre aparece aquí junto a algunos de los cuadros dejados por ladrones que se llevaron 119 pinturas de Picasso del museo de Avignon, Francia. Las pinturas eran parte de una exposición permanente en la capilla del Palacio de los Papas. (Radiofoto de UPI).

Audífonos Luiz Ferrando

Oir es vivir. Ahora, le ofrecemos una nueva línea de modelos de audífonos. Y en exclusividad las marcas DANAVOX, REXTON y VIENNATONE. Con créditos personales. Su especialista y Luiz Ferrando pueden resolver su problema. Con seguridad total.

COMUNICADO

A BANCA, COMERCIO Y PUBLICO EN GENERAL

Repuestos París con domicilio en Mza 320, Gutiérrez, Maipú. Mza., que a todos los efectos que puedan corresponder, el Sr. Antonio General, L. E. 8.510.914 no tiene ninguna vinculación comercial con esta firma y carece de total autorización para invocar representación y por lo tanto Repuestos París se desobliga de cualquier obligación que suscriba y contraiga invocando esta firma.

2|2|C|486|487|2|2 D

Cursos Regulares **IBM**

MAQUINAS CONTABILIDAD

PERFORACION - VERIFICACION - OPERACION

TEORIA - PRACTICAS INTENSIVAS

PROGRAMADOR - COMPUTADORAS/360

Introducción - Diagramación - Lenguajes

CERTIFICADO DE VALIDEZ INTERNACIONAL

INTEGRAL INSTITUTO ENSEÑANZA

(Insc. Min. Educ. y Justicia Nac. Ley 13047 - Art. 2º Inc. C)

Informes e Inscrición: lunes a sábados 18.30 a 22.30 hs.

Colegio San Luis Gonzaga - Colón 93 - Mendoza

TRIVEX

Especial para su bodega

Lorasol® B-17

campeón de desinfección completa

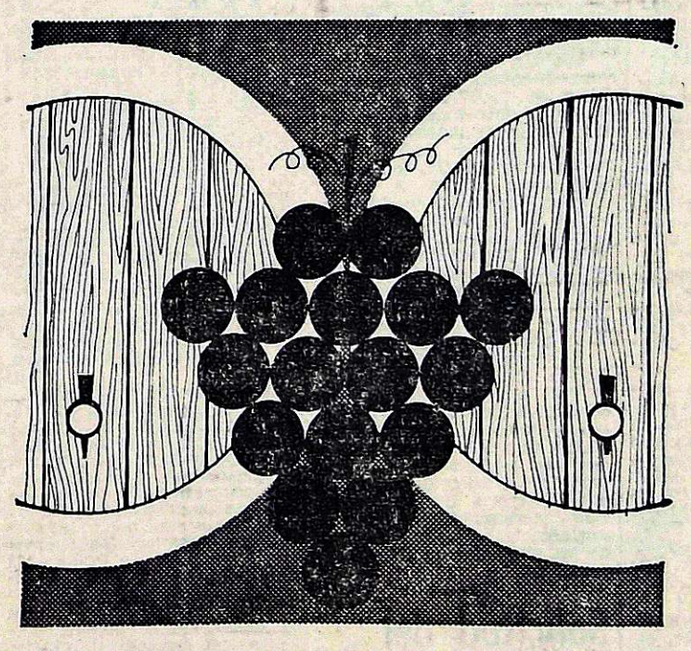

- Amplio espectro de acción.
- Destruye totalmente microorganismos, bacterias, hongos y virus.
- Elimina todo tipo de suciedad y termina con los olores.
- No altera los productos.
- No deja sabor ni olor.
- Gran poder humectante.
- Se disuelve fácilmente en agua fría. La temperatura de las soluciones no debe pasar de 35° C.
- Evita la formación de precipitados e incrustaciones.
- No lo afecta la presencia de materia orgánica.
- No es corrosivo, ni ataca los materiales.
- El color de las soluciones indica su eficacia.
- Elevado grado de pureza y baja toxicidad.
- No debe emplearse junto con productos de anión activo (jabones).

LORASOL B-17 es el desinfectante integral cuya extraordinaria eficacia se pone de manifiesto especialmente, en la desinfección y limpieza de todos los sectores de la industria vitivinícola: toneles de roble - depósitos de acero, de plástico o de cemento - conductos de goma, de metal o de plástico - instalaciones - implementos - líneas de embotellado - máquinas envasadoras, así como también en la higiene general de los establecimientos: paredes, pisos, lavabos, etc.

Ciba-Geigy Argentina S.A.I.C. y F.: A. Villanueva 245 - Tel. 244820 Mendoza.

Representantes:
- G. Bouillard y Cía. Gral. Alvear (Mendoza): Avda. C. Pellegrini 436 - Tel. 2025.

Gral. Roca (Río Negro): Avda. 9 de Julio 501 - Tel. 2428

San Juan: Mitre 325 (Este) - Tel. 25540.

San Rafael (Mendoza): Avda. Mitre 355 - Tel. 22420.
- Felipe Englebienne Las Heras (Mendoza) Sarmiento 1002

LORASOL B-17 es otro producto:

CIBA–GEIGY mejor que mejor!

Ciba-Geigy Argentina S.A.I.C. y F. - División Agroquímica - Arias 1851 - Tel. 701-2461 - Buenos Aires

LOS ANDES
Fundado el 20 de Octubre de 1882 por el Dr. Adolfo Calle
Directoras:
Carmen Usandivaras de Calle
Elcira Videla de Schiappa de Azevedo
MENDOZA, LUNES 2 DE FEBRERO DE 1976

Delitos en las funciones públicas

Los delitos cometidos en el ejercicio de la función pública son tan viejos como la aparición de esta tarea. Desde tiempos inmemoriales, las legislaciones de los distintos Estados del globo reservaron un capítulo de ellas, para reprimir los abusos de poder y las exacciones, el cohecho y la venalidad; y en general, se idearon todas las formas penales que apuntan —directa o indirectamente— al enriquecimiento ilícito de ciertos funcionarios que llegan al poder.

Aún antes de ser Nación, en nuestro territorio se impusieron esas normas con la aplicación del Derecho de Indias. Para tiempos de la colonia, también había delincuentes públicos.

El mal no pudo desterrarse nunca. Fluctuó según las características morales de la época de que se trataba. Es decir, se mantuvo dentro de ciertos patrones, decayó o se incrementó, alternativamente. En estos momentos, quizá por las mismas razones de lo que está sucediendo en el mundo, la ola de inmoralidad también ha tenido brotes en nuestro país.

Altísimos ex funcionarios de nivel nacional, se encuentran sometidos a proceso y encarcelados; otros, tienen la captura recomendada y —si se cumplen normalmente las disposicinoes procesales— no tardarán en seguir el mismo camino.

Con respecto a nuestra provincia el panorama, desde hace unos años, ha mostrado algunos signos coincidentes. Se ha cuestionado y se cuestiona a ex integrantes de un "staff" de gobierno, se cuestiona —aunque veladamente por falta de pruebas— a otros, y hasta hay quienes enfrentan la posibilidad de pagar sus faltas en la cárcel local, por serias transgresiones comprobadas. Tal el caso de lo sucedido con la Administración del Matadero Frigorífico Mendoza, donde una auditoría comprobó fehacientemente la existencia de irregularidades que estarían dentro de las fronteras del Código Penal. Las anormalidades a que aludimos serían: La rendición irregular de vales de carne, con una diferencia de más de 1.446 kilos del producto; retiros no computados de carne, que en uno de los casos, llega a 11.114 kilos, que supera la cantidad habitual de venta al público; el sistema de "ventas a fiado", que no se ajusta a las normas básicas de contabilidad, pues el movimiento de ventas de cuenta corriente no está integrado contablemente; una serie de recaudaciones diarias, que no fueron ingresadas, etc. De esto, más otras cosas que se omite, la auditoría establece las irregularidades y el gobierno dispone el procesamiento de los culpables que habrían perjudicado al patrimonio de la provincia en alrededor de $ 232.350,00. En última instancia será la justicia quien pronuncie el fallo final; pero por encima de ello, existe una comprobación que no habla en favor de la función pública, pese a que en ella hay un gran número de funcionarios probos y dignos.

Todo esto resulta doloroso, pues quien se encuentra a cargo de una tarea, debe estar a cubierto hasta de la sombra de una duda. Sin embargo, no es eso lo que unánimemente sucede.

La medida moralizadora no nos ha tomado de sorpresa. La esperábamos desde el preciso instante en que el actual interventor federal, al jurar el cargo, presentó declaración jurada de su estado patrimonial. Creíamos que el ejemplo sería aleccionador. No fue así, y la prueba la suministra el motivo de esta nota. Que si nos atenemos a versiones, no sería el único caso. Al gobierno corresponde seguir indagando. Al gobierno corresponde continuar lo que ha iniciado el Ministerio de Economía, con participación directa de la Subsecretaría de Industria y Comercio. Y como corolario, caer con todo el peso de la ley sobre quienes la violen.

La misión pública debe desempeñarse para beneficio de la comunidad cuyos destinos se rige, y no para usufructo personal. No debe satisfacer la codicia, la concupiscencia, la avidez de honores fáciles de un funcionario, sino que debe responder a una profunda vocación de servicio. Es difícil hallar este atributo en estos tiempos. Pero vale la pena intentarlo, y si no hay que corregir o castigar.

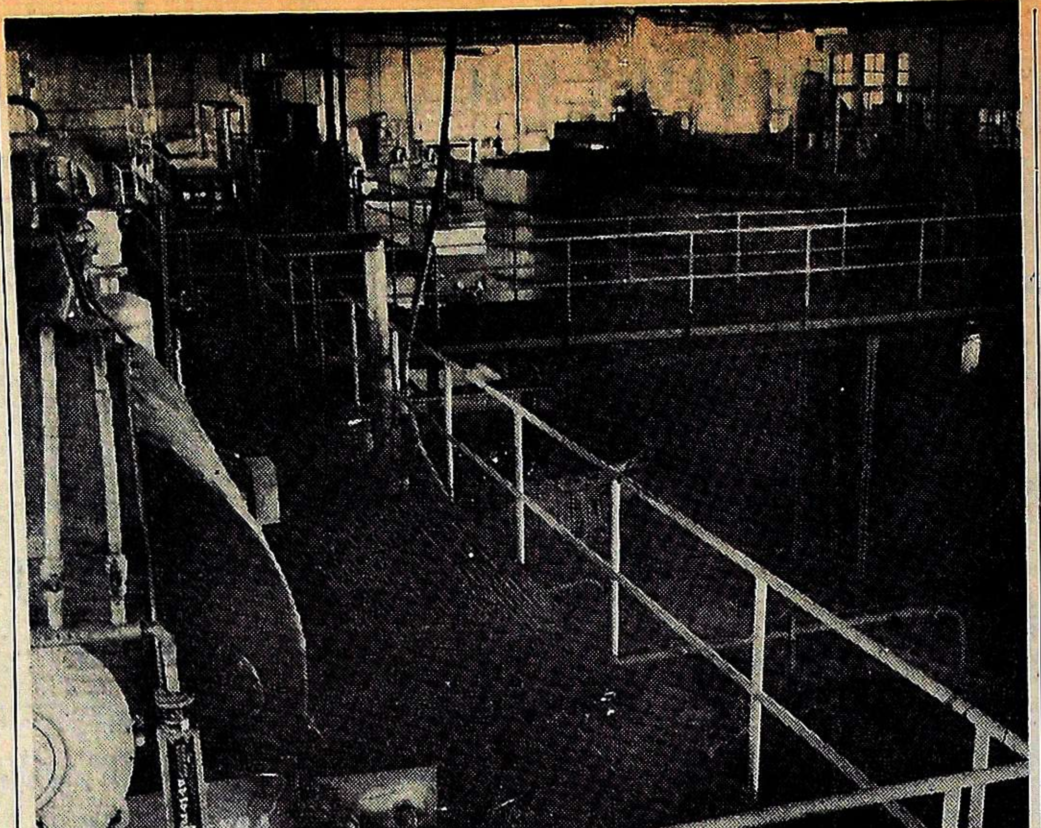

Planta de Malargüe. Opera con minerales cuprouraníferos de los yacimientos Huemul. Su capacidad de tratamiento supera las 100 toneladas por día.

El uranio en el mundo y el país

Producción de concentrados de uranio en la Argentina

NOTA VIII

Como concentrado uranífero "yellow coke", se entiende a productos que contienen del 60 al 80 por ciento de óxido de uranio y que cumplen con ciertas especificaciones con respecto a las impurezas que los acompañan. Las especificaciones más aceptadas mundialmente son las de la Atomic Energy Commission de Estados Unidos de Norteamérica -1968- las que también adoptó la Comisión Nacional de Energía Atómica.

Como materiales "nuclearmente puros" se entienden productos purificados hasta tal grado que pueden ser usados en la fabricación de elementos combustibles para los reactores de potencia. Las impurezas se miden en partes por millón -p. p. m.- y expresadas como equivalentes de boro no deben sobrepasar los 9 p. p. m. de boro.

Uno de los compuestos más difundidos en tal sentido es el bióxido de uranio, el que además debe cumplir ciertas condiciones de carácter físico, relacionadas con su densidad, grado de sinterabilidad, etc.

Métodos de obtención de concentrados

La obtención de concentrados uraníferos a partir de las menas minerales se realiza según técnicas generales que consideran: características de la mena, preparación física del mineral, puesta en solución del uranio, separación del uranio de la solución y recuperación del uranio como concentrado.

Los aspectos, corresponden al campo de la metalurgia extractiva. Las dos primeras etapas son semejantes a las que se cumplen en el beneficio de otros minerales; las tres últimas pertenecen a la hidrometalurgia. La Comisión Nacional de Energía Atómica implementó la formación en el país y en el exterior de los sectores técnicos que se abocaron por un lado al estudio y puesta a punto de los métodos para el aprovechamiento de los distintos minerales nucleares argentinos, así como el proyecto de las instalaciones necesarias y por otro, a los sectores fabriles, responsables de la producción de esos concentrados.

El proceso de lixiviación es el eje de todas las operaciones de recuperación del uranio.

Para ello el mineral previamente preparado y/o beneficiado físicamente es puesto en contacto con un reactivo lixiviante. De ellos, los más utilizados son el ácido sulfúrico y el carbonato de sodio, los que se emplean según las características de la mena. El primero se usa en más del 90% de los casos.

Las técnicas empleadas se dividen en convencionales: y no convencionales:

Convencionales: lixiviación por agitación y percolación.

No convencionales: lixiviación: en pila, in situx y bacteriana.

Ellas fueron estudiadas por los grupos técnicos de la Comisión Nacional de Energía Atómica y fundamentalmente han sido empleadas las tres primeras. En la lixiviación por agitación, el mineral molido es atacado por el reactivo en cubas agitadas mecánicamente —Planta Malargüe—. En la lixiviación por percolación, el lixiviante inunda una pileta donde se encuentra el mineral, hasta lograr la disolución del uranio —Planta Córdoba—. Finalmente el método de lixiviación en pila, requiere el acomodamiento del mineral, según una geometrica determinada sobre una superficie impermeable, siendo regado por la solución extractante, que lo empapa sin inundarlo y que se recicla continuamente hasta lograr la solubilización máxima del uranio —"Planta Don Otto".

La elección de cada metodología esta condicionada por varios factos, donde los fundamentales son los económicos y las caracteritsicas del mineral, del yacimiento y de su ubicación geografica con respecto a los centros de abastecimiento.

La separación del uranio de la solucion es una etapa especial y sobre ella se fundan los conceptos de la moderna hidrometalurgia. Lograda la disolución del uranio, se realiza la separación del líquido portante con respecto al mineral estéril, mediante técnicas ortodoxas de filtración y clarificación; luego el uranio se recupera por separación selectiva de los otros elementos que también se encuentran en la solución. Como extractante selectivo se emplean intercambiadores iónicos, sólidos o líquidos —resinas de intercambio iónico o solventes aminados. Los mismos extraen selectivamente el uranio de la solución y permiten por reextracción recuperarlo como una solución pura y concentrada.

La recuperación final del uranio a partir de las soluciones mencionadas, se efectúa con reactivos precipitantes —amoníaco, soda cáustica, etc. —y se obtiene un producto que filtrado y secado constituye el concentrado o "Yellow cake".

Instalaciones industriales de concentración

La Comisión Nacional de Energía Atómica cuenta con dos plantas de concentración situadas en Malargüe y Valle del Tonco (Salta), además de la tercera [illegible]

como tal durante 20 años y que en la actualidad está siendo transformada en planta de purificación de concentrados.

Planta Malargüe. — Situada en el departamento homónimo de la provincia de Mendoza, inició su producción en 1965. Opera con minerales cuprouraníferos de los yacimientos Huemul, superando su capacidad de tratamiento de las 100 toneladas minerales por día.

La capacidad de producción de la planta es de 30 toneladas de óxido de uranio año, 25,5 toneladas de uranio y de 120 toneladas cobre año, habiendo producido hasta la fecha 170 toneladas de óxido de uranio y 142 de uranio y 300 toneladas de cobre.

Planta Don Otto. — Se sitúa en el distrito minero Tonco-Amblayo, en el departamento de San Carlos (Salta) a 150 kilómetros de la Capital provincial. Dadas las características especiales del yacimiento, de la mena y de la región, se utiliza el método de lixiviación en pila.

El sector de lixiviación "en pila" comenzó a operar en 1963, llevando ya tratados más de 200.000 toneladas de mineral. Desde 1970 la recuperación del uranio se realizó con el método de precipitación integral con cal, que rendía un preconcentrado, al que luego era refinado en Córdoba. En 1971 para optimizar el proceso, se puso en marcha la planta de resinas, obteniéndose como producto final un concentrado amónico, con ley del 70% de óxido de uranio, su capacidad es de 20 toneladas de óxido de uranio por año —17 toneladas de uranio.

En las instalaciones de Don Otto se han producido unas 120 toneladas de óxido de uranio, 100 toneladas de uranio como preconcentrados, los que se terminaron de refinar en Planta Córdoba.

Planta Córdoba. - Simultáneamente con la iniciación de los estudios de laboratorio en la Comisión Nacional de Energía Atómica sobre hidrometalúrgia de minerales de uranio, se instaló en Córdoba una pequeña planta experimental para el tratamiento de las primeras minas uraníferas provenientes de diversos yacimientos argentinos. Las metodologías empleadas en la planta y su capacidad de producción hasta 20 toneladas de mineral por día, marcharon paralelas con el logro de los adelantos técnicos en la hidrometalurgia nuclear, cumpliendo tres finalidades fundamentales:

—Estudio y aplicación de métodos en escala piloto.

—Aprovisionamiento para las necesidades de la Comisión Nacional de Energía Atómica o de venta de concentrados.

—Formación de personal.

Luego fue adaptada para afrontar compromisos actuales tanto para tratar minerales como para retratar los preconcentrados provenientes de Don Otto, hasta llegar al "yellow cake" instalándose equipos de reextracción de uranio con solvente aminado, que se constituyeron en los primeros en su género en Latinoamérica.

El esquema actual es: Lixiviación por percolación o por agitación; extracción del uranio con solvente aminado y recuperación final del uranio como diuranato sódico.

El mismo permitió dar la base teórica y práctica para realizar el proyecto e instalación de la planta industrial de Malargüe.

En Planta Córdoba se introdujo luego la recuperación del uranio como un compuesto intermedio, el uranil cabonato amonio, el que es un producto de alta pureza y que permite obviar otras etapas del procesamiento.

Durante ocho años, a partir de 1963, esta instalación tuvo una producción promedio de unas 10 toneladas de óxido de uranio por año, 8,5 toneladas de uranio, que totalizaron desde su origen 110 toneladas de óxido de uranio, 93,5 toneladas de uranio.

Teniendo en cuenta las futuras necesidades de abastecimiento y conservando el objetivo de planta experimental, se están montando actualmente nuevas instalaciones de tratamiento de lixiviados, con equipos de desarrollo superior a los anteriores, a la par que fundamentalmente se operará como planta de refinación de concentrados. Su capacidad de producción será de 40 toneladas de óxido de uranio.

Hasta la fecha, la producción argentina de concentrados de uranio alcanza a 307 toneladas de óxido de uranio que son equivalentes a 258,3 toneladas de uranio.

N. de la R. El doctor Carlos Alberto Parera, geólogo responsable de la prospección en la provincia de Neuquén y el licenciado Guido Tomellini, de la Comisión Nacional de Energía Atómica, actuaron como asesores para la confección de este artículo periodístico. El material bibliográfico pertenece a estudios especiales de miembros de la CNEA. Las cifras de producción corresponden a diciembre de 1975.

Declaración de la Asamblea de Entidades Empresarias

A raíz de la particular situación en la que se encuentra el empresariado nacional y provincial, hemos creído conveniente dar a conocer el texto de la Declaración de la Asamblea Permanente de Entidades Gremiales Empresarias, que nos ha sido suministrado por la Unión Comercial e Industrial de Mendoza.

Transcribimos seguidamente la primera parte del documento, cuya continuación publicaremos en una próxima edición.

"A fines del año 1973 el Poder Ejecutivo Nacional proyectó la denominada "Reforma Tributaria", con la declarada intención de dotar al país, en ese campo, de los instrumentos adecuados para la puesta en marcha del proceso de Reconstrucción y Desarrollo, propuesto en ese entonces como objetivo básico de la nueva etapa institucional.

"Esa reforma incluía, como es sabido, un proyecto de regularización impositiva comúnmente conocido como "blanqueo", por el cual se concedían sustanciales rebajas a aquellos responsables que, en su momento, eludieron el pago de sus obligaciones fiscales y se avinieran a regularizarlas.

"Fue tal el énfasis puesto por el Gobierno al propiciar esa reforma, que, por primera vez en la historia de nuestro país, en el mensaje de elevación de la misma el H. Congreso, se manifestó que quienes se opusieran a ella lo harían para proteger sus reductos de privilegio y especulación, siendo que la mentada reforma propendía a la protección y/o salvaguardia de los legítimos intereses de aquellos que han sido siempre sus víctimas.

"Numerosas organizaciones empresarias —que siempre han obrado con un alto sentido de responsabilidad y nunca guiadas por compromisos de orden político o de otra índole— formularon en su momento claras y precisas advertencias en el sentido de que dicha reforma resultaba inadecuada para el logro de los objetivos enunciados.

"Muy lamentablemente, por cierto, tales formulaciones no encontraron el acogimiento indispensable dentro del ámbito del H. Congreso de la Nación, quien sancionó ese vasto cuerpo de leyes que imponían sustanciales modificaciones al sistema impositivo hasta entonces vigente.

"Resulta extremadamente difícil olvidar las enfáticas y abundantes argumentaciones vertidas en dicha oportunidad, en el sentido de que esa reforma tributaria contribuiría eficazmente a imponer el indispensable "orden" en las finanzas públicas, con el consiguiente logro de una mejor redistribución del ingreso fiscal. Se dijo entonces: orden en el gasto público. Orden para evitar la doble imposición sobre un mismo hecho imponible, y orden para que, en definitiva, la recaudación impositiva se cimente en el estricto, pacífico y voluntario cumplimiento por parte de los contribuyentes, y no en la coacción.

"Sancionada ella en diciembre de 1973, fue posible advertir de inmediato su primer síntoma negativo, configurado por el sensible retardo con que el Poder Ejecutivo se abocó a su implementación reglamentaria.

"Tal actitud hizo presumir, fundadamente, por cierto, que sus inspiradores se vieron enfrentados con serias dificultades para acordarle en múltiples aspectos la indispensable vivencia fáctica, presupuesto éste que generó, dentro del sector empresario responsable, la lógica incertidumbre derivada de la imposibilidad de evaluar cabalmente su real significación y alcance.

"Más aún, algunos de los gravámenes instaurados (v. g. impuesto sobre capitales y patrimonios —Ley 20.629), no obstante haber sido reglamentados, resultaron a su vez de dificilísima aplicación —por no decir imposible—, a punto tal que aún hoy no ha sido factible disponer su vencimiento definitivo de pago, brindando así a aquellos que propagan rumores con fines especulativos, argumentos bastantes para crear expectativas respecto al propósito del gobierno de derogarlas.

"Una de las disposiciones anunciadas en aquella oportunidad como "la panacea de la equidad tributaria" y que, merecieron los más cálidos elogios por parte de los legisladores de la casi totalidad de los partidos políticos llamadas a considerarla, fue suspendida en su aplicación a fines de 1974, a través de un artículo de la Ley de Presupuesto que el H. Congreso de la Nación aprobó, pasando así al olvido a poco menos de un año de su implantación, todas sus supuestas bondades y plausibilidad. Ahora se propone su derogación.

"También fue posible advertir en la reforma citada una cuota de engaño, pues el impuesto a las actividades lucrativas, eliminado expresamente a cambio de la implantación del impuesto al valor agregado, encontró en los respectivos " derechos de patentes" instaurados prestamente a nivel local y/o provinciales, su digno sustituto.

"A poco menos de dos años de sancionada la reforma tributaria de diciembre de 1973, el Propio Poder Ejecutivo Nacional ha propiciado la sanción de una nueva reforma en la materia, que comprende 14 proyectos de ley, lo que constituye la más clara y precisa demostración del rotundo fracaso que acompañó a su aventura anterior y cuya consecuencia más negativa —permanentemente apuntada por las entidades empresarias, ha sido la evasión y la drástica reducción operada en las inversiones productivas, que constituyen la base y sustento de todo progreso económico.

"Si algo fuera necesario para testimoniar dicho fracaso, bastaría señalar que el actual gobierno es el primero en la historia argentina que ha propiciado, en el término de solamente 24 meses, la institución de dos regímenes de "blanqueo" confiriendo a través de ellos la consiguiente indemnidad y "premio" a quienes marginaron en su momento el cabal cumplimiento de las obligaciones fiscales impuestas por la ley, en desmedro, claro está, de aquellos que en tiempo y forma efectivizaron su total ingreso.

"El reconocimiento de un error, máxime si el mismo emana del Poder Ejecutivo o bien del H. Congreso de la Nación, constituye, a nuestro juicio, un hecho en cierta medida ponderable, preferible por cierto a que se continúe con la incertidumbre de si se lo ha o no cometido.

"Pero si una vez advertido y reconocido ese error, se procura subsanarlo por vía de medios cada vez más inadecuados, en evidente que la actitud que se asume, lejos de merecer ponderación, resulta inexcusable.

"La nueva reforma tributaria a consideración del H. Congreso de la Nación, sólo persigue —cualquiera sea el fundamento esgrimido en su abono— un propósito básico y excluyente, que no es otro que el instituir un considerable aumento de la imposición global que recae sobre las actividades productivas privadas, incremento éste que

(Pasa a la Pág. 5, Col. 3ª)

Universidades

De Mendoza

Facultad de Ingeniería en Electrónica y Electricidad. — Se informó al alumnado y público en general que hoy se reanudarán todas las actividades administrativas correspondientes al ciclo lectivo de este año. Se atenderá de lunes a viernes, de 15.30 a 20 y los sábados, de 8.30 a 12.

Comunicó además que funcionará una oficina especial para atender a los interesados en ingresar a primer año. Allí podrá recabarse información y retirarse la solicitud de inscripción en el tercer curso preuniversitario de ingreso, que se dictará entre el 19 de febrero y el 20 de marzo próximos.

Se inscribirá directamente en primer año a aquellos alumnos que hubieran aprobado algún curso universitario anterior o que hayan cumplido estudios secundarios de carácter técnico con seis años de duración. Para estos casos las vacantes estarán reservadas hasta el 6 de marzo.

Dos teléfonos ha habilitado Agua y Energía

La empresa Agua y Energía Eléctrica ha habilitado dos nuevos numeros telefónicos para atender los reclamos y pedidos de sus usuarios. Los aparatos incorporados son los números 290135 y el 291685, los cuales se agregan al 246000.

Realizarán un seminario acerca de cooperativismo

La Federación Intercooperativa de Mendoza informó que organiza un seminario destinado a cooperativistas de la provincia, con el auspicio de la Organización de las Cooperativas de América (O.C.A.) El encuentro se realizará el 22, 23 y 24 de marzo y han comprometido su asistencia, el presidente de O.C.A., doctor Manuel Domper y estudiosos de la materia de Alemania, Canadá y Chile. El dictado del curso estará a cargo de especialistas, y dirigentes del ámbito nacional y provincial.

El programa analítico del curso y el lugar de su realización serán dados a conocer oportunamente. Se ha solicitado a los consejos de administración de todas las cooperativas de la provincia, que seleccionen sus representantes al seminario. Las entidades interesadas deberán dirigirse por carga a "Federación Intercooperativa de Mendoza", Alvarez Thomas 435 de Godoy Cruz.

En los primeros días de febrero se remitirá a cada una de ellas la información relacionada con el encuentro y luego todas las novedades, hasta la fecha de su realización efectiva.

Godoy Cruz realizará el 7 su Fiesta de la Vendimia

Elena Leonor Dromi, Subcomisión Municipal de Tunuyán

Mirtha Prémoli, del Club Ejército de los Andes, Villa Seca, Tunuyán.

Susana Nancy Castell, del Club Andes Talleres, Godoy Cruz.

GODOY CRUZ. — El sábado próximo en el Club YPF quedará proclamada la reina de la Vendimia de Godoy Cruz.

El espectáculo artístico se iniciará a las 22 en el palco escénico que está levantándose en la sede del club citado, que ubica en Ingeniero Huergo y Salta, de este departamento.

Hasta el momento se han elegido nueve representantes distritales: Susana Nancy Castell, del Club Andes Talleres; Myriam Estela Galdeano, de la Unidad Básica Nº 33, barrio San Ignacio; Graciela del Carmen Ibarra, de la Unidad Básica Nº 5, barrio Laprida; Silvia Graciela Distéfano, de la Unión Vecinal Villa Lidia; Beatriz Yolanda Sosa, de la Unidad Básica Nº 1 femenina, Virgen del Valle; Gladys Norma Ceci, de la Unidad Básica Nº 1 masculina, City Father's; Analía Ortiz Baeza, de Villa Hipódromo; Mariana Gladys Altamiranda, de barrio Jardín Judicial y Patricia Viviana Lavezzari, del Centro de Recreación y Deportes Nº 2.

Socorros Mutuos

En el salón de fiestas de la Sociedad Belgrano de Socorros Mutuos, se llevó a cabo recientemente la reunión social en la cual se procedió a la elección de la reina que representará a la entidad en el acto departamental del sábado próximo. La elección recayó en la señorita María Susana García, una hermosa joven de 19 años, de profesión peinadora.

En Rivadavia

RIVADAVIA. — Se procedió a la elección de reinas vendimiales en los distritos de El Mirador, La Libertad y Medrano, de este departamento.

El Mirador proclamó a Lola Rosario Pallero, de 17 años, de cabellos negros, ojos pardos y mide 1,70. Es vendimiadora.

La Libertad, eligió a Carmen Beatriz Palacio, de 18 años, que mide 1,68, tiene los ojos pardos y el cabello castaño. Se desempeña como empleada en una casa de comercio de esta ciudad.

Por su parte, Medrano designó a Silvia Alejandra Matiazo, de 16 años, rubia, de ojos verdes. Mide 1,65 y cursa 4º año en la Escuela Nacional de Comercio.

En Tunuyán

TUNUYAN. — Quedaron proclamadas en este departamento dos soberanas vendimiales que competirán por el cetro departamental que tendrá lugar el próximo día 14.

En el transcurso de una interesante fiesta danzante fue elegida en representación del Club Ejército de los Andes, de Villa Seca, Mirtha Prémoli, que cuenta con 16 años de edad, de cabellos castaños oscuros, ojos color marrones y de 1,70 de estatura.

Asimismo, eligió su representante vendimial la Subcomisión Municipal de Tunuyán. La misma recayó en Elena Dromi, de 17 años de edad, de cabellos castaños claros, ojos pardos y de 1,68 de estatura; es estu-

Prepárase "San Rafael de aguas labradoras"

SAN RAFAEL. — A ritmo acelerado se trabaja en el parque Hipólito Yrigoyen en la construcción del palco vendimial, que servirá de escenario para la fiesta central sanrafaelina, prevista para el próximo 21.

Las tareas las viene ejecutando personal municipal, que ha sido dividido en distintos grupos de trabajo, supervisados por el director Municipal de Cultura, doctor Atilano Hauser, y por el director del acto Central, señor Marcelo Darío, quienes en una visita que efectuaron al lugar, indicaron que los trabajos se vienen efectuando a un acelerado ritmo, lo cual permitirá tener montada toda la infraestructura para el espectáculo vendimial, antes del plazo previsto.

Contratación de artistas

Directivos de la empresa Docta, de Córdoba, encabezados por el titular de la misma, señor Aldo Baravalle, mantuvieron una reunión con el director Municipal de Cultura, doctor Hauser, el director del acto central de la Vendimia, Marcelo Darío y el director artístico del evento, Raúl Reynal, durante la cual quedaron [illegible] meros artísticos, el próximo, en el acto de Elección y Coronación de la soberana Sanrafaelina por el año 1976.

Artistas contratados

Entre los artistas contratados, figuran Las Voces del Norte, el conjunto correntino Tarrago Ross, el cómico Raúl Escobar, máxima atracción del reciente festival internacional de Cosquín; el ballet Brandsen, conjunto de danzas folklóricas que integran un cuarto centenar de personas. También ha quedado comprometida la actuación de dos artistas sanrafaelinos, el cómico Mario Sánchez y de Chacho Santa Cruz.

La Dirección Municipal de Cultura, a cargo de la organización de la fiesta vendimial, también se ha interesado por la contratación de otras renombradas figuras del cancionero popular, que la empresa que los representa ha quedado comprometida, de responder en forma inmediata, si se podrá contar o no con más números. De ser favorable ésta, la semana entrante quedarán debidamente firmados los respectivos contratos para su actuación en la fiesta grande de la Vendimia, que este año será puesta en escena bajo el li-

Inscripción en la Escuela de Turismo

Mañana se abrirá en la Escuela Superior de Turismo dependiente del Ministerio de Cultura y Educación de la Provincia. Para recibir las solicitudes funcionará una oficina especial en la mañana y en la tarde, en el local de San Martín 1133, ciudad.

Los interesados en ingresar deberán presentar certificados de estudios secundarios completos (o fotocopia legalizada), certificado policial de buena conducta y de aptitud psicofísica para estudiar, copia autenticada de la partida de nacimiento y tres fotografías de frente de 3 por 3 centímetros.

Al cabo de cinco años de estudios se otorga el título de licenciado en Turismo, de validez nacional. Como carrera intermedia, a los tres años podrá optarse al título de técnico en Turismo, con opción a las siguientes especialidades de post-grado: Planeamiento Turístico, Promoción Turística u Organización de Empresas Turísticas. El horario de clases, vespertino, se extiende de 19.30 a 23.

El egresado —se indicó— tiene un amplio campo de acción laboral en distintos ámbitos, como administración pública, agencias de viajes, empresas hoteleras, compañías aéreas y navieras, promoción turística, sindicatos, etc.

La inscripción podrá efectuarse durante todo el mes de febrero.

Inscriben para un curso sobre alimentación

La Dirección Provincial del Menor informó que sigue abierta la inscripción para el Primer Curso de Capacitación Alimentaria, que se dictará entre hoy y el 6, en el local de la Guardería Infantil Nº 1.

Podrán inscribirse —además del personal de la repartición, para el que es obligatorio— todos los agentes estatales cuya actividad tenga relación con el tema, como empleados de hospitales y centros de salud del Gran Mendoza.

Las inscripciones se reciben en la Secretaría Técnica de la Dirección, Emilio Civit 348, Ciudad, de lunes a viernes, en horario de 7 a 14. En el mismo lugar se proporcionarán

Asignan cupo de viviendas para agentes de policía

La Federación de Entidades Civiles que Agrupan al Personal Policial dio a conocer un comunicado relativo a la asignación de cupos de viviendas para integrantes de esa fuerza de seguridad. El texto indica:

"Otro paso de singular trascendencia para la consecución del objetivo de brindar una vivienda digna a cada agente policial del país, ha significado para la Federación Argentina de Entidades Civiles que Agrupan al Personal Policial (FAECAPP), el otorgamiento por parte del Poder Ejecutivo Nacional de un cupo del siete por ciento del total de viviendas que anualmente planifique el Banco Hipotecario en todo el territorio de la República, destinado a las fuerzas policiales.

"En tal sentido, por gestiones directas de las autoridades de F.A.E.C.A.P.P entidad mutualista recién con un año de vida, se está trabajando sobre planes concretos y sobre terrenos ya adquiridos, en las provincias de Mendoza, Media Agua (San Juan), La Rioja, Tucumán, Jujuy, Santiago del Estero, Santa Fe, Rosario, Entre Ríos, Misiones, Córdoba y San Luis.

"Los primeros pasos de FAECAPP sobre el particular, estuvieron dirigidos a la comisión de Vivienda de la Cámara de Senadores de la Nación, cuyos integrantes, senadores Raúl Zarriello (presidente), Jorge Posse y Leni Valle de González, visitaron Mendoza —sede de la Federación— para interiorizarse de los proyectos y fines de la institución.

"Pudieron constatar así la obra realizada por la Asociación Mutual de Suboficiales y Agentes de la Policía de Mendoza (siete barrios en construcción por un total de 1.800 viviendas proveduría de artículos para el hogar, servicios de turismo, consultorios médicos, asesorías jurídicas balneario y cámping, academia de dactilografía, estadio deportivo, ahorro y préstamo, subsidios familiares, moderno edificio propio, etc.), todo lo cual podría ser trasladado en sus objetivos a los restantes centros, círculos y mutuales policiales del país.

"De dicha visita surgió una expresión de anhelos del Senado de la Nación, suscrita al Poder Ejecutivo de la Nación el otorgamiento de un cupo de viviendas para ser distribuido entre los agentes policiales de todo el territorio nacional.

"Además, esta solicitud fue complementada por las autoridades de FAECAPP a través de sendas entrevistas mantenidas con los ministros de Justicia y Bienestar Social de la Nación y es así que, con fecha 2 de enero último se comunicó a la entidad madre que nuclea al personal policial, el contenido de una nota firmada por la presidente de la Nación, María Estela Martínez de Perón, donde le comunica al doctor Luder sobre la resolución de otorgar anualmente un siete por ciento del total de viviendas que planifique el Banco Hipotecario Nacional.

"Esta es una noticia de trascendencia para el personal policial, máxime cuando FAECAPP ya a iniciado la inscripción de postulantes en gran parte del territorio nacional y en la mayoría de las provincias concretamente se han presentado las carpetas técnicas de los proyectos al Banco Hipotecario.

Solicitud del Centro Minero

El Centro de Minería de Mendoza dio a conocer el texto de una nota enviada al interventor federal en la Provincia, general (RE) Pedro León Lucero, en la cual se solicita "la inmediata sanción de la ley de creación de la Subsecretaría de Minería".

Se señala que la creación de ese organismo permitirá "la jerarquización de todo el quehacer minero, relacionado con el trámite de concesiones, líneas crediticias, fomento, asesoramiento técnico y jurídico y todo lo concerniente a la industrialización, comercialización y exportación de los minerales de la provincia".

Por último expresa la nota que "estimamos y valoramos la inquietud del gobierno de S. E. al haber concretado la gestión ante las autoridades nacionales, que deja en sus manos la sanción favorable de este anhelo, por el cual ha luchado

Entidades de bien público

Rotary Club de Guaymallén. — Hoy a las 21.30, la entidad realizará su habitual reunión cena en el comedor del Hotel Balear, Mitre 992, San José, Guaymallén. La información rotaria estará a cargo del señor Aldo Pedro Morales; y en la charla de clasificación el señor Yamil Badawi se referirá a las divisas producidas por la exportación.

Reunión de la Asociación de Enólogos

La Asociación Gremial de Profesionales Enólogos de la República Argentina, informó que su comisión directiva realizará una reunión mañana, a las 20, en la sede de avenida España 1235, ciudad.

Validez de certificados de identidad

Ha sido ampliada hasta el 31 de mayo de este año la validez de los certificados nacionales expedidos por la dirección general del Registro del Estado Civil y Capacidad de las Personas a los niños nacidos desde el 1º de enero de 1968, con vencimiento en los primeros meses de este año. Agrega la información, que oportunamente el Registro Civil hará conocer la

Los mercados internacionales de consumo de frutas frescas

Si bien Mendoza no es la región principal en lo que se refiere a la producción y comercialización en el exterior de frutas frescas, sus particularidades climáticas hacen que sea significativo su papel dentro del quehacer nacional. Esta marginalidad con respecto a las grandes zonas productoras determina que nuestros productos posean una cualidad diferenciada: mayor turgencia, contenido de azúcares, resistencia al frío, color y sabor.

De esta manera, nuestra producción adquirió particularidades que han provocado su importancia local.

Damos seguidamente una reseña de la situación de la industria del envasado de fruta fresca, tomando como referencia la conferencia dada por el señor Miguel Angel Miquel, de la Sociedad de Productores y Exportadores de Frutas Frescas, en el XI Seminario de Promoción de las Exportaciones.

La mencionada entidad fue creada en 1921, en tanto que las primeras exportaciones consistieron en uvas para consumo en fresco. Sin embargo, al desarrollarse la capacidad frigorífica y entrar en producción los primeros montes frutales de manzanas y peras, se fue produciendo paulatinamente un proceso de sustitución de la uva de mesa.

Concentraremos nuestro interés en la zona del Valle de Uco, dado que allí se registra el más alto grado de integración de la producción en grandes volúmenes. Se define allí una economía de oasis en escala regional que integra otras actividades alrededor de la principal: el cultivo de manzanas y peras.

Existen en el Valle de Uco unas 4.000 explotaciones agropecuarias, con un total de cuatro millones de plantas, distribuidas en propiedades cuya superficie va desde las tres hectáreas, hasta las 600. En el sector rural trabajan alrededor de 5.000 obreros, en forma permanente.

Manzanas

Las dos variedades de manzanas más cultivadas son la Red Delicious y la Granny Smith, la primera de gran aceptación en Brasil y en el mercado interno, y la segunda en Europa. Existe una alta producción de peras Williams y otras variedades que se comercializan en la Argentina, Brasil y Europa.

La producción nacional de peras y manzanas (medidas en términos de cajones standard, de 22 kilogramos de peso neto) supera ampliamente los cuarenta millones, de los que el 20 por ciento corresponde a Mendoza. La exportación ha sido de once millones de cajones, correspondiendo a esta provincia también el 20 por ciento. El principal destino es el Brasil, y en ese sentido Mendoza está en situación geográfica de privilegio con respecto del valle del Río Negro y Neuquén, por su menor distancia a los mercados consumidores y la economía de fletes. Así fue como se ha podido concretar una fluida corriente exportadora desde esta región, la que se lleva a cabo por vía terrestre (cuando es para Brasil) y por mar, desde Buenos Aires y Bahía Blanca (cuando se remite a Europa).

Ahora bien, la excesiva importancia que representa para nuestro comercio exterior de frutas frescas el Brasil, obliga también a pensar en la diversificación de mercados, dado que es riesgoso sujetarse a las variaciones económicas internacionales de un solo cliente.

Comercialización

"En el transcurso de tres años —dice el señor Miguel — las exportaciones de frutas han estado: dentro del mercado comercial, con un régimen promediado comercial financiero, promocionadas con un rembolso que llegó al 40 % sobre el dólar promediado, luego con retención, en algunos casos, del 30 % sobre valor y actualmente con una retención del 10 %.

"No afectarían tanto los cambios si ellos se produjeran a principio de la temporada de ventas, cuando los exportadores puedan planificar sus ventas tomando en cuenta los parámetros que le fije el Banco Central. Los cambios de régimen con respecto a estas exportaciones han acompañado a los cambios en la conducción en el más alto nivel del Ministerio de Economía y por consiguiente nada tenían que ver con la temporada frutícola. Por lo tanto se exige una continuidad en la definición del producto a los efectos de su encuadramiento en las listas de promociones o de recargos, pero que ello sea definitivo, coordinado con el sector privado y consecuente con una política de mantenimiento de los mercados exteriores.

"En el caso de Brasil, por ejemplo, se ha dado ya con lamentable frecuencia que les resulta más remunerativa la adquisición de manzanas a Francia o Hungría, que las promocionan para mantener la corriente de ingreso de divisas y la tonificación del mercado interno.

"Chile, con una política comercial mucho más agresiva que la nuestra, la que se traduce en la remuneración neta que recibe el exportador dentro de su país, ha logrado casi desplazarnos de las posibilidades de venta de algunos productos, como cerezas, por ejemplo. Y si no obtiene más lugar en el mercado es por falta de producción. Utilizando para el tránsito nuestro territorio; nuestro personal para los movimientos de carga y descarga, compite con nosotros, colocando, en algunos casos, cada caja de cerezas dos o tres dólares por debajo del valor al que nosotros podemos hacerlo. No es nuestra misión oponernos a que nuestro vecino haga negocios —muy por el contrario— solamente pretendemos hacerlos nosotros en un pie de igualdad".

Es pues necesario la aplicación —además de la cambiaria indicada— de medidas de promoción, así como también alentar la inversión en esta actividad, en forma específica a través de la puesta en marcha de dispositivos que den estabilidad al comercio exterior. No solamente se beneficiará con ello el país, sino que también así se favorece al mercado interno, en tanto que la actividad exportadora se integra y complementa con aquél. No tener en cuenta estos factores sería ir en desmedro de uno de los sectores productivos más importantes y que ofrece un futuro promisorio, en la medida que sean interpretadas sus justas demandas.

El señor José Lorca en plena labor, en su laboratorio.

Avance en taxidermia con un especialista local

Los hombres que abrieron el camino de la taxidermia, utilizaron el arsénico en la preparación de las pieles de animales aplicándolo en espolvoreo. Este método creaba problemas el sistema respiratorio y la piel de los preparadores.

Largos años de experiencia determinaron —a la luz de los nocivos efectos del arsénico en polvo— una nueva fórmula que tomaba como base: jabón, arsénico, cal, etc. El tradicional "jabón arsenical" no sufrió variaciones sustanciales.

La aplicación de la pasta con pincel evitaba tener que respirar el arsénico en polvo, pero los taxidermistas estaban en contacto con él por la imposibilidad de manipularlo con guantes.

La introducción al tema y los valores sobre la problemática del uso del arsénico en sus distintos preparados, fueron los conceptos iniciales de José Lorca, —taxidermista de proficua labor en el sector— con el agregado, "he descubierto una fórmula altamente positiva, que supera los graves inconvenientes del uso del arsénico.

Jabón, Alumbre, Alcanfor

El jabón y alumbre en polvo y alcanfor en pancitos configuran la trilogía de elementos de la fórmula preservativa para la piel de aves. Las proporciones: jabón en polvo, 1.000 gramos; alumbre en polvo, 100 gramos y alcanfor en pancitos, 100 gramos.

El procedimiento de preparación de la pasta, según Lorca, es: "El alumbre en polvo se disuelve con poca agua caliente en recipientes de metal. Una vez enfriada, se vierte sobre el jabón en polvo que debe encontrarse en un frasco de vidrio, boca ancha y de 5 litros de capacidad".

"El alcanfor en pancitos debe disolverse en alcohol de 96º, previo molido, obteniéndolo al golpearlo con un pequeño martillo. Una vez disuelto en el alcohol se traslada al frasco donde se halla el jabón y el alumbre; mezclados estos ingredientes se agrega agua común hasta conseguir una pasta cremosa. El batido debe hacerse con un trozo de madera".

"Los ingredientes, más el agua común, hasta conseguir la pasta deseada suman un total de cuatro litros aproximadamente. Por lo tanto la preparación final del alumbre en polvo asciende al 2 ½ por ciento".

"La aplicación sobre la piel interna se hace con pincel, que será proporcional a las dimensiones de la endodermis".

"Para una buena conservación de la pasta debe mantenérsela siempre en un recipiente de vidrio, de boca ancha. Si se endurece por la evaporación del agua, se le agrega este elemento hasta conseguir nuevamente la pasta untuosa deseada. El movimiento de batido, se hará siempre con la ayuda de un trozo de madera".

"Para utilizar la pasta, puede sacarse del recipiente de vidrio de 5 kilos y colocarse en uno de menor volumen, teniendo presente siempre la boca ancha que agilita el trabajo del preparador".

"Esta pasta puede aplicarse, después del baño de alumbre al 10 por ciento con agua común, a las pieles de los mamíferos, reptiles, peces y batracios, siempre por la parte interna (endodermis) y para su posterior embalsamación".

Como aclaración final el señor Lorca —es taxidermista del Liceo Militar General Espejo y del museo que se halla en la Facultad de Ciencias Agrarias— comentó: "la pasta preservativa que doy a conocer la vengo aplicando desde hace unos 3 años con óptimos resultados".

"Los ingredientes que la componen actúan de esta forma: jabón como refrestacte y antiséptico, manteniendo húmeda la piel durante su armado. Alumbre, por acción astringente, ayuda a curtir y preservar la piel. Alcanfor, gran antiséptico sobre la piel en preparación y como defensa de las personas que se dedican a la disecación de animales".

Nuestro interrogante final tiende a determinar si la fórmula está patentada. La respuesta fue:

—"No, sencillamente porque mi interés es difundir un arte que no tiene una escuela en Mendoza. Los especialistas en la materia conforman un minúsculo grupo, que es necesario incrementar con incentivos no sólo de retribuciones acordes con las tareas, sino con fórmulas que soslayen las grandes dificultades que ofrecen las tradicionales".

Esta escena se repetiría mucho menos si en los hogares se dispusiera de extintores.

Importancia de contar con elementos contra incendios

Los técnicos que estudian los factores etiológicos de los incendios concuerdan que la existencia de elementos de extintores y personas entrenadas o con conocimientos sobre su uso, "son un vehículo eficaz para destruir un principio de incendio, cuyas consecuencias una vez incrementado resultan graves".

La iniciación de la lucha técnica contra el fuego data de más de un siglo. En París —1864— el ingeniero A. Vignón y doctor F. Charlier experimentaron el primer matafuego. Su éxito indujo la aparición en función de tiempo de otros tipos.

Nuestro país atento a las manifestaciones tecnológicas de la humanidad, quizo conocer esa conquista. En 1877, durante la presidencia del doctor Nicolás Avellaneda y siendo jefe de Bomberos de la Ciudad de Buenos Aires, don Justiniano Flores, se dispuso con la participación de las autoridades más representativas de la Nación, la exhibición del matafuego, en la plaza 25 de Mayo.

La prueba programada y evaluada por: secretario de Marina y Guerra; capitán de Puertos; comandante de Armas, jefe de Ingenieros, mereció este concepto del matutino "La Prensa".

Edición 12 de enero. "Ante una numerosa concurrencia se verificó a las seis de la tarde en la Plaza de Mayo, el ensayo anunciado de este célebre apagador de incendios llamado extinguidor. Se hizo una gran hoguera a la cual para darle mayor intensidad al fuego se echó una cantidad de kerosene, aguarrás y alquitrán, el fuego tomó una voracidad increíble. Entonces se arrojó sobre las materias inflamadas el líquido contenido en el aparato que no es más que el ácido carbónico y agua que juntadas dentro de aquel, producen una explosión de elementos, dando entonces, salida por medio de una llave, sale aquello con intensidad sobre el fuego y éste se extingue inmediatamente".

Los bomberos de Mendoza estiman que si en cada vivienda "hubiera un matafuego de anhídrido carbónico de 5 kilos o de agua de 10 litros, muchos de los incendios declarados con pérdidas valiosas para los hogares, no pasarían de un simple susto". El mismo criterio es aconsejable para establecimientos educacionales y asistenciales, con bajo número de atenciones o concurrentes.

"Las playas de estacionamiento —dijeron—, industrias, escuelas con varias secciones, cines, industrias, comercios, reparticiones públicas, deben solicitar el asesoramiento".

Educacionales

Escuela Nº 14 "Dr. Amadeo J. Ciccitti". — La dirección del establecimiento del epígrafe informó que el personal titular podrá percibir sus haberes de enero en el local de la escuela hoy de 9 a 11.

Escuela de Nutrición. — Informóse que entre el 3 y el 9 de este mes se inscribirá a los participantes en el curso de nutricionistas para dietistas, para los exámenes de marzo. El sorteo de los temas se efectuará el 9 a las 19, en la sede de la escuela, dependiente de la Universidad "Juan Agustín Maza".

Escuela Nacional Nº 33 "Santiago del Estero" - Godoy Cruz. — El personal docente en cargo vacante y a término fijo deberá presentarse en el local escolar hoy de 17 a 18 y mañana de 8.30 a 9.30 a fin de percibir sus haberes.

Nuevo horario en supermercados y en el Central

Entró en vigencia el nuevo horario de atención al público de supermercados de hasta 499 metros cuadrados y del Mercado Central, el cual se mantendrá hasta el 27 de marzo. Atenderán de lunes a viernes de 8.30 a 12.30 y de 16.30 a 20.30 y sábados de 8.30 a 12.30. La resolución del Ministerio de Economía especifica que fuera de este horario no podrá abrir ningún puesto del Mercado Central.

Camus habló sobre medidas de promoción vitivinícola

SAN JUAN. - En conferencia de prensa que se desarrolló en la Casa de Gobierno, a la cual fueron invitados representantes de distintas entidades de productores y asociaciones que nuclean a los viñateros de San Juan, el gobernador de esta provincia, profesor Eloy P. Camus, anunció una serie de medidas que integran la política vitivinícola que será desarrollada por su administración para la próxima cosecha. El mandatario fue secundado en su exposición por el presidente de la CAVIC (Corporación Agrovitícola Industrial y Comercial), señor Felipe Panetta y por el vicepresidente de esa empresa, señor Juan Manuel Jiménez. Especialmente invitados, asistieron los titulares del Consejo de Protección de la Producción Agrícola, señor Bernardino Albaladejo; del MUPA (Movimiento Unificado de Productores Agrícolas), señor José Alvarez; de la Federación de Viñateros, doctor Onofre Sansó, otros miembros de esas instituciones y numerosos funcionarios del área económica y política.

El profesor Camus se refirió al comienzo al interés que se ha manifestado desde distintos organismos en lo referente a la ampliación de la capacidad vinaria de San Juan, para que los productores no tropiecen con inconvenientes de almacenaje de sus vinos, y a las gestiones para que los viñateros cuenten con los recursos necesarios y a tiempo para el levantamiento de la cosecha de este año. Se refirió también a la importancia adquirida últimamente por la CAVIC en el mercado y anunció que esta corporación adelantará a los productores que industrialicen sus frutos en sus establecimientos, la suma de un peso ley por kilogramo de uva, para moler por el sistema a maquila. Posteriormente y tras destacar que actualmente la CAVIC está girando con un capital de seis mil millones de pesos ley y que su capacidad de vasija está en el orden de los 360 millones de litros, el gobernador cedió la palabra al señor Panetta, quien manifestó que el organismo a su cargo ya confeccionó el plan de molienda para esta cosecha, el que se cumplirá en la bodega de Sarmiento (2.000.000 de kilogramos de uva por día), en la de Casuarinas (1.800.000 kgs. de uva por día), en la de Caucete (1.700.000 kgs. por día) y en la bodega del Estado, que después de las últimas ampliaciones permitirá moler 3.000.000 de kgs. de uva por día.

"En total —dijo Panetta— la CAVIC está en condiciones de industrializar aproximadamente 8 millones de kilogramos de uva por día, en dos turnos de operarios con 16 horas de rendimiento continuo". Informó además que la corporación aumentó en un 150 por ciento sus ventas en el mercado nacional y que el nuevo método de desenvolvimiento comercial está dando óptimos resultados.

El siguiente orador fue el señor Jiménez, quien manifestó que en la Capital Federal acababa de gestionar ante el Banco Central la habilitación de fondos para destinarlos a créditos para los productores vitícolas, a través del Banco de San Juan. Reiteró que CAVIC adelantará quincenalmente a los productores, un peso ley por kilogramo de uva que sea entregada por el viñatero para moler por el sistema a maquila. Y agregó que esos montos serán distribuidos con prontitud, a efectos que los beneficiarios no tropiecen con problemas en el levantamiento de la cosecha.

Con respecto a la inmovilización de los intereses a aplicarse a los créditos, el señor Jiménez informó que tramitó lo inherente en el Banco Central, pero que debido a una clausura del organismo no pudo concretarse la gestión. En ese sentido opinó que sería conveniente el apoyo de esta gestión oficial, por parte de las distintas entidades que agrupan a los viñateros de la provincia.

El gobernador Camus anunció su viaje a Buenos Aires —que se produjo anoche, por vía aérea—, donde en compañía del ministro de Gobierno de la provincia, señor Eusebio Baltazar Zapata, continuará realizando gestiones en bien de los productores de San Juan. Por último se informó que la CAVIC está agilizando notablemente su administración y que en el curso de esta semana comenzarán a recepcionarse los contratos de molienda por el sistema a maquila, porque a más tardar el 20 del corriente será iniciada la cosecha 1976.

Declaración de entidades empresarias

(Viene de la Pág. 4ª)

se procura encauzar a través de:

"I. — Un sensible aumento de las tasas progresivas de tributación, computadas en moneda de valor constante.

"II. — La creación de nuevos gravámenes y/o el aumento de los ya existentes.

"III. — La agudización del problema que representa el pago del impuesto a las ganancias sobre utilidades de carácter puramente nominal.

"I. — Sensible incremento de las tasas progresivas de tributación, computadas en moneda de valor constante.

No obstante los inusitados índices de inflación observados en el transcurso del año 1975, el simple análisis de las tasas progresivas de tributación que el Poder Ejecutivo propicia para el pago de algunos gravámenes (v.g. ganancias, enriquecimiento a título gratuito, etc.), demuestra con la más absoluta claridad su notorio incremento medido en moneda de valor constante.

Si a ello se agrega la previsible inflación imputable al año 1976 y que los cálculos más optimistas fijan como mínimo en el 200 %, fácil resulta apreciar que los responsables de la tributación, sean empresas o personas de existencia visible, verán considerablemente agudizados sus actuales problemas, al ser pasible de una desmesurada carga tributaria que sólo podría ser tolerable en épocas de bonanza, condiciones éstas que no son, por cierto, las que imperan actualmente en la República.

Ya se esouchan a lo largo y a lo ancho de nuestro país las voces de protesta de obreros, empleados y profesionales, como consecuencia de no haber adecuado el H. Congreso de la Nación, en concordancia con el real proceso de desvalorización monetaria, las deducciones por mínimo no imponible, cargas de familias y especiales para la cuarta categoría, etc.

Esas voces de protesta alcanzarán su mayor estridencia cuando el sector contributario afectado —obreros, empleados, etc.—, tomen plena conciencia, a través de hechos irreversibles, de que el H. Congreso de la Nación no ha considerado necesario adecuar para el año 1975 la tasa de tributación vigente en 1974, conformada obviamente por índices de ese entonces en materia de capacidad tributaria.

Es evidente que el sistema acogido por nuestra ley de impuesto a las ganancias en punto a ajustar las deducciones personales en función de los índices de inflación operados en el curso del ejercicio fiscal inmediato anterior, pierde toda racionalidad frente al continuo deterioro y envilecimiento de nuestro signo monetario que constituye, triste es destacarlo, su actual signo de identificación.

Tal circunstancia implica indirectamente un sensible incremento de la imposición computada en moneda de valor constante, lo que hace desvirtuar paralelamente su concepción original relativa a los índices de capacidad contributiva ponderados para su estructuración.

II. - Creación de nuevos gravámenes y/o aumentos de los ya existentes.

Durante todo el año 1975, como en años anteriores, las empresas privadas estuvieron sometidas a un estricto control de precios por parte del Gobierno por vía de un inorgánico sistema que consentía en la mejor de las hipótesis, luego de no indiferentes demoras la obtención de una mínima rentabilidad sobre el patrimonio neto de las mismas.

Lamentablemente, el Gobierno no ha dado a publicidad cuál es la rentabilidad sobre patrimonio neto obtenida por las empresas privadas durante el transcurso del año 1975, a pesar de que cuenta obviamente con todos los elementos de juicio para producir tal información, ya sea por actividad o sector.

En tales condiciones, cabe en primer término preguntarse si los correspondientes índices estadísticos determinan para el año 1975 una rentabilidad sobre patrimonio neto tan elevada como para justificar la implantación retroactiva al año 1975 de un gravamen de emergencia del dos por ciento (2%) sobre el patrimonio neto de las empresas que, sumado al tributo del uno por ciento (1%) creado por la Ley Nº 20.629, totaliza la inusitada tasa del 3% que no sólo no reconoce antecedentes en nuestro país, sino que ni siquiera lo tiene a nivel internacional.

La responsabilidad de exigir al P. E. esa indispensable información recae ahora en el H. Congreso de la Nación, pues sin ella no se está en condiciones de apreciar si la aludida carga cuya implantación propicia el Gobierno es susceptible de adquirir para la generalidad o algunas de las actividades productivas, un carácter netamente confiscatorio.

Dejamos de lado toda consideración sobre la inconstitucionalidad de dicho gravamen de emergencia, por su carácter retroactivo toda vez que entendemos, muy lamentablemente por cierto, que no existe ninguna seguridad para lograr éxito en un planteo jurídico de esta naturaleza, no obstante su palpable evidencia.

La reimplantación del impuesto a las actividades lucrativas a sólo 1 año de su eliminación, además de demostrar la injustificada desorientación oficial en materia de política tributaria, no hace sino ratificar el carácter netamente fiscalista que preside a la reforma que se intenta, al recurrirse —en aras de una mera percepción de recursos irreconcilable desde cualquier punto de vista con la actual coyuntura económica—, a un gravamen unánimemente calificado como "regresivo" y de neto corte inflacionario, frente a un mercado de precios altamente sensibilizado y expuesto por ende a consecuencias por demás imprevisibles.

Al implantarse el I.V.A. el Poder Ejecutivo señaló: "La planificación de una reforma sustancial al régimen tributario nacional no podía desconocer, dentro del campo de la imposición a los consumos, la imperiosa necesidad de acometer la integración de la tributación referida a las transacciones de bienes y servicios, ejercida en la actualidad a nivel nacional y local.

Ello, a efectos de estructurar un sistema coherente al servicio del mejor cumplimiento de los fines a los que el ordenamiento fiscal en su conjunto va orientado —fines políticos, sociales y económicos—, todos ellos resultado de una determinada pauta que busca una mayor justicia en el reparto de las cargas públicas, junto con la eficacia de las figuras impositivas, como cauce de ingresos para el erario y estímulo de la economía nacional".

Dicha integración, a la par de superar a nivel de sector público las dificultades administrativas de aplicación y recaudación que supone el mantenimiento de los regímenes locales vigentes y de obtener a través de una economía de escala el mejor rendimiento de los recursos administrativos asignados a tales fines, ofrece al sector privado el enorme beneficio de la simplificación en el cumplimiento de sus obligaciones tributarias, principio que informa la actual reforma".

El marginamiento liso y llano de tal concepción y/u objetivos, que se evidencia a través del proyecto propiciado por el Poder Ejecutivo, pone de manifiesto que lo que se califica de "reforma" sólo persigue satisfacer meras exigencias financieras del erario, a poco que se advierta que su planificación se desvincula totalmente de la repercusión económica por demás negativa que la misma traerá aparejada.

Exhumar el impuesto a las actividades lucrativas elevando prácticamente la tasa porcentual que regía en 1974 en un cincuenta por ciento como mínimo, importa no sólo incurrir en un grave error de concepción en la actual coyuntura económica, sino que, lo que es más grave, contradice abiertamente todos los principios de coherencia, mejor cumplimiento de objetivos políticos, sociales y económicos, mayor justicia en el reparto de las cargas públicas, eficacia de las figuras impositivas, estímulo para la economía nacional, etc., sustentados con tanto énfasis en oportunidad de proyectarse su derogación.

Actividad política

Partido Justicialista

Frente de Unidad Justicialista. — Las ramas de la Juventud y Femenina celebrarán sendas asambleas hoy a las 21 en el local de Chile y Colón a fin de elegir los respectivos comandos que actuarán en las próximas elecciones internas del Partido Justicialista.

Declaración de mujeres justicialistas. — Concordante los lineamientos de la línea Luján, Lista Verde, el sector femenino dio a conocer una declaración de 7 puntos.

El documento que se abre con la expresión de un "incondicional apoyo a la Presidente de la Nación y jefa del Movimiento, la señora Estela Martínez de Perón, "brazo ejecutor de los ideales de la compañera Evita, y de los grandes objetivos nacionales señalados por nuestro único e indiscutido líder el tenfente general Juan Domingo Perón". Reafirma "la indeclinable obligación de participar decididamente en la realización de la urgente obra de la recuperación nacional" y comprometer los esfuerzos para alcanzar "el destino común, inspirado en nuestra doctrina nacional, que nos propone soluciones argentinas para los problemas del país".

En otros conceptos propiciar "la unidad integral, solidaria y permanente, enrolado en la causa progresista y revolucionaria, inspirada por el teniente general Juan Domingo Perón y de la que nada ni nadie podrá sacarnos por fuertes que sean los sacudimientos de las tormentas y los embates de la injusticia, la mentira y la traición".

"Sabemos —especifica el punto 6— que hombres y mujeres, políticamente dejaron de ser términos opuestos, gracias a conquistas peronistas, tenemos los mismos derechos y obligaciones, las que asumimos bajo el imperativo del deber, considerando que la presencia de la mujer en el quehacer nacional, es imprescindible y necesaria" y reclaman "la proporcionalidad de la mujer, en todas las actividades, a fin de que trabajemos todas juntas y hermanadas en el espíritu y en la capacidad para lograr lo que es anhelo común: la patria grande, la Argentina potencia y la comunidad organizada".

Lista Verde (Línea Luján). — El subcomando departamental de Godoy Cruz ha organizado un acto para el 6 de febrero, al que han sido invitados el comando provincial de la agrupación; dirigentes departamentales de Unidades Básicas y Rama Femenina; dirigentes de la CGT y 62 Organizaciones. Previamente se servirá una cena en las instalaciones de la Bodega Tonelli, Sarmiento 2411, de Godoy Cruz, a las 21.30. Las entradas pueden solicitarse en Paso de los Andes 743, y al número 222455.

Agrupación "Lealtad a Isabel", Color Azul. — Ha constituido su junta promotora provisoria provincial. La integran José Manzur, Pedro Pettignano, Edgardo Bernal, Juan Carlos Mazzón, María Cristina Zucardi de Flamarique, Alcira de Castillo, Guillermo Cejas, Pedro Antonio Nasif, Nelly Ponce, Rosa Mendoza, Ismael Yurle, José Davire, Alfredo Ghilardi, José Viola, Francisco Luis Rodríguez, Hugo Bordín, Leonidas Aveiro, Roberto Laso, Heliberto Oliva, Marina Farías, Lino Granda, Cipriano Bellido, Abel Bellido, José Luis Manzano, María Teresa Oldra de Berchessi, Domingo Oldra, Rafael Callejón, Lidia Donmcik, Dalmiro Rodríguez, Coralia Olguín de Burgos, Estrella de Ramos, Adolfo Baquine, Alfredo Leotta, Jorge Yoma, Elvira Coriolani de Pérez, Nila Derín de Cereso, Jalil Naser, Luján Olsina de Tabares, José Emi y Bienvenido Parisot. Al dar a conocer sus propósitos, la lista expresó que su método "es volver a ubicar correctamente un sistema de promoción de dirigentes hasta hoy invertido. Para ello, del barrio han salido los dirigentes de unidades básicas, los dirigentes departamentales, a partir de allí los dirigentes distritales y, como resultado de este proceso, los dirigentes provinciales". Su plan "es seguir hablando con los compañeros, bregar por la unidad sin sectarismos, con todas las agrupaciones que coincidan con nuestros objetivos, pero también alertando sobre la especulación y la ambición en la seguridad del éxito de nuestra empresa, que es la empresa de la organización definitiva del peronismo". La agrupación se califica como verticalista y reconoce a Isabel de Perón como única jefa del movimiento.

Agrupación 17 de Octubre. — En la semana que concluyó, los integrantes de la mesa ejecutiva provincial de la agrupación 17 de Octubre trabajaron en grras a los distintos departamentos de la provincia. Se realizaron reuniones en General Alvear, San Rafael, San Carlos y Tupungato, que se caracterizaron por la concurrencia numerosa.

Con respecto a la versión de que un grupo de adherentes del departamento Luján habría desertado, la Agrupación señala que es cierto que algunas personas han optado a último momento por propiciar otra corriente interna, pero no por las razones que da el trascendido sino por "algunos ofrecimientos que les parecerían más atractivos".

Partido Demócrata

Comisión Pro-Unidad Partidaria. — En una reunión realizada en Guaymallén, a la que asistieron numerosos afiliados y dirigentes del Partido Demócrata del departamento se resolvió por unanimidad dar el apoyo por escrito a la comisión Pro Unidad Partidaria, creada en el orden provincial, para la confección de una sola lista, para la renovación de autoridades partidarias en Mendoza y evitar de esta manera enfrentamientos internos. Asimismo se resolvió insertar en la misma nota de apoyo el nombre del senador nacional, doctor Amadeo R. Frúgoli, como expresión de anhelo, para que sea tenido en cuenta como candidato a ocupar la presidencia del P.D. en el orden provincial. La nota fue puesta en manos del ex gobernador, ingeniero Francisco José Gabrielli, miembro de la comisión Pro Unidad Partidaria. Firman entre otros, los siguientes de Guaymallén: Antonio Rodríguez, Fermín Videla, Rodolfo Sadler, Antonio González Llosa, Ovidio Vera Arenas, Alicia Prado, Miguel José Valles, Rudecindo Livellara, Miguel Cincunegui, Gilberto Dasmi, Rafael Alcalde, Angelino Riesco, Horacio y Roberto Basile, Berta Videla de Sedano, Roberto Herrera, Hugo Repeto, Antonia Reitano, Roque Luján, Pedro Ocampo, Santiago Jorquera, Damián Gómez, Ciro Lorenzo Colombati, Rodolfo Martínez, Miguel Angel Sosa, Nora Alicia Monti, Germán Maravilla, Jesús Manuel Chaud, Marta Alicia Brandan, Olga Aruani, Héctor Maures, Antonio Prado, Elsa Cabut, Cecilia Mignani, Aldo Scuderi, Roberto Riesco, Bibiana Riesco, Mafalda Lamachia, Estela F. de González y Virgilio Ruarte.

Unión Cívica Radical

Movimiento Mendocino de Trabajadores Radicales. - Dio una declaración en la que hace referencia a su vigencia legal señalando que algunos sectores han pretendido restar importancia al nucleamiento. Para ello se traza una amplia reseña de las actividades cumplidas por el movimiento desde la elección de sus autoridades, en abril de 1975, ocasión en que, indica, "el Comité Provincial publicó avisos en los diarios adhiriendo al acto e invitando a todos los trabajadores radicales de la Provincia a concurrir". Recuerda luego la constitución del movimiento en Godoy Cruz, en asamblea departamental auspiciada y convocada por el Comité Departamental "presidida por su titular el señor Alfredo Longo y con la presencia de otros miembros del organismo, los que hoy se alinean en el mismo núcleo intestino al que pertenece el presidente del Comité de la Provincia". Se hace referencia luego a similares reuniones en otros departamentos y a los congresos cuyanos de trabajadores radicales organizados por el movimiento, con participación de dirigentes provinciales y nacionales, entre ellos los doctores De la Rúa y Balbín, así como el Congreso Nacional del sector y la creación del Movimiento Nacional de Trabajadores Radicales "de la que forman parte miembros de nuestro movimiento provincial. Allí se elaboró un proyecto elevado a la H Convención Nacional de la U.C.R. tendiente a insertar en la carta orgánica a la organización de los trabajadores radicales". Se recuerda luego que el movimiento tiene establecido en su estatuto la total prescindencia en los procesos internos de partido como forma de preservar la unidad de los trabajadores radicales frente a la problemática común. Finalmente se hace un llamado "a la unidad y cohesión —sin ningún tipo de discriminación— a todos los trabajadores radicales para que se sumen a la gran tarea emprendida en defensa de los intereses auténticamente populares, con sentido de presente y de futuro".

Fuerzas Armadas

Distrito Militar Mendoza. — Informóse que los ciudadanos que deben presentarse entre el 2 y el 6 de febrero de este año, para su incorporación, son los comprendidos entre los números de sorteo 730 al 350.

Los ciudadanos que se mencionan a continuación, clase 1955, deben concurrir al Distrito Militar para su incorporación, el 6 de febrero de este año a las 8. Molina, Juan Carlos (M.I. 11.925.268), Leal, José Mario (M.I. 11.670.411), Ruggeri, Héctor Raúl (M.I. 11.846.780), Montaño, Manuel José (M. I. 11.809.780), Acevedo, José Martín (M.I. 575.780), Gómez, José Roberto (M.I.609.406), Murcia, Andrés Luis (M. I. 11.487.575), Chavez, Juan Carlos (M.I. 11.852.067), Etcheverry, Ramón Angel (M. I. 11.486.318), Núñez, Carlos Gustavo (M. I. 12.090.543), Márquez, José (M.I. 11.264.756), Giménez, Manuel Antonio (M. I. 11.858.468), Navarro, Daniel (M.I. 11.820.184), Lana, Alberto Rolando (M.I. 11.519.357), Narváez, Víctor Félix (M. I. 11.580.355), Lucero, Nicolás Clemente (M.I. 11.964.743), Toledo, Ramón Domingo (C. 1954 - M.I. 11.694.389), D'Agostino, Roberto José (C. 1952 - M.I. 10.271.779), Contreras, Héctor Hugo (C. 1955 - M. I 11.177.157) y Dovaglio, Eduardo Ramón (C. 1955 - M. I 11.864.106).

Se recuerda, asimismo, que la ley de Servicio Militar número 17.531, determina que los ciudadanos que no se presentan, se hacen pasibles a las penalidades que fija la misma ley.

Llegará a través de los ojos del búho...

CURSOS de COMPUTACION
PROGRAMACION DE COMPUTADORAS
OPERADOR DE PERFOVERIFICACION
CESC - Centro Estudios Sobre Computación - Mitre 1358 - 1 Piso - Tel. 258133
2|2|F|43744|3|2

Directamente de fábrica
lanas SAN ANDRÉS
• Haga su compra por correo
• Pague los precios más bajos de Buenos Aires
Sres. Bounty S.A. VECO - Echeverría 1040 *1428 Capital Federal*
Sírvase enviarme, sin compromiso alguno de mi parte, muestrario, lista e instrucciones para la compra de lanas "San Andrés".
Nombre completo .....
Calle ..... Nº .....
Localidad .....
Provincia .....

UNIVERSIDAD DEL ACONCAGUA
SPIRITUS LITTERAM VIVIFICAT
CURSOS PREUNIVERSITARIOS
INSCRIPCION ABIERTA HASTA EL 20 DE FEBRERO

CARRERAS	DURACION	TITULO
Licenciatura en Administración	4 años	Licenciado en Administración de Empresas
Psicología	5 años	Licenciado en Psicología (Orientación: Clínica Laboral Educacional)
Ciencias Económicas	5 años	Contador Público
Fonoaudiología	3 años	Fonoaudiólogo

INSCRIPCION: CATAMARCA 147 - MENDOZA
HORARIO: 17 A 22 HORAS
2|2|F|16|2|A

CASA FLORES "Villa Nueva" SEPELIOS
BOSCHIN HNOS. S.R.L.
BRA. DE LOS ANDES 4189 - TEL. 260428

AVISOS FUNEBRES

SEPELIOS

✝

SEBASTIANA SPURI DE GIORDANO
Q. E. P. D.
Falleció el 1-II-1976
C.A.S.R. y B.P.

Su esposo: Juan Giordano; hijos: Lucía Victoria, María, Juan, Catalina y Héctor; hijos políticos: Clemente Gassos, Luis Rigoldi, Washington Figueroa, Elia Peña, Armando Laciar y Alida Ceccarelli; sus hermanos: Olindo y Enrique; hermanos políticos, primos, sobrinos, nietos, bisnietos y demás deudos, participan su fallecimiento e invitan al sepelio hoy a las 10 en el cementerio de Guaymallén. Casa mortuoria: Libertad 1518, Villa Nueva. - Servicio: Casa Boschín Hnos. Villa Nueva. 2|2|F|42370|2|2

✝ SEBASTIANA SPURI DE GIORDANO - Q. E. P. D. - Falleció el 1 - II - 1976. - C.A.S.R. y B.P. - Sus hermanos: Olindo, Enrique y María Bravi de Spuri, sobrinos, sobrinos políticos y sus respectivas flias. participan con dolor su fallecimiento e invitan al sepelio de sus restos. 2|2|F|42371|2|2

✝ SEBASTIANA SPURI DE GIORDANO - Q. E. P. D. - Falleció el 1 - II - 1976. - Sus sobrinos: Margarita Caleri de Avena y familia, Juan Caleri y familia, participan su fallecimiento e invitan al sepelio de sus restos. 2|2|F|42369|2|2

✝ SEBASTIANA SPURI de GIORDANO. - Q.E.P.D. - Falleció el 1-II-1976. - C.A.S.R. y B.P. Sus sobrinos: Enrique, Héctor y Antonio Quattrini, participan con profundo pesar su fallecimiento e invitan al sepelio de sus restos. 2|2|C|511|2|2

✝ SEBASTIANA SPURI DE GIORDANO. - Q.E.P.D. Falleció el 1-II-1976. - C.A.S.R. y B.P. - Sus nietos: Mirta y Arnaldo Gossos; Aldo y Silvia Rigoldi; Susana, Miriam, Daniel y Raúl Giordano; Susana Figueroa; Carlos Martín, Silvia Desparti, Ana Ascanio y Daniel Torres; bisnietos: Patricia, Fabián, Jorge, Alejandro y Silvina; futuro nieto político, Héctor Pérez, participan con dolor su fallecimiento e invitan al sepelio de sus restos. 2|2|F|42371|2|2

✝ SEBASTIANA SPURI DE GIORDANO. - Q.E.P.D. Falleció el 1-II-1976. - C.A.S.R. y B.P. - Sus hijos políticos: Clemente Gossos, Luis Rigoldi, Elia Peña, Alida Ceccarelli, Wáshington Figueroa, Armando Laciar y sus respectivas familias, participan con dolor su fallecimiento e invitan al sepelio de sus restos. 2|2|F|42371|2|2

✝ SEBASTIANA SPURI de GIORDANO. - Q.E.P.D. - Falleció el 1-II-1976. - C.A.S.R. y B.P. Juan Carlos Oliver y Norma Guzzante de Oliver, participan con dolor su fallecimiento e invitan al sepelio de sus restos. 2|2|F|42371|2|2

✝ SEBASTIANA SPURI de GIORDANO. - Q.E.P.D. - Falleció el 1-II-1976. - C.A.S.R. y B.P. Personal de Angiord S.A., participa con dolor su fallecimiento e invita al sepelio de sus restos. 2|2|F|42371|2|2

✝ SEBASTIANA SPURI de GIORDANO. - Q.E.P.D. - Falleció el 1-II-1976. - C.A.S.R. y B.P. Antonino Fragapane y Sra., José Ramón, Francisco Manuel, Salvador Santiago y Antonio Alberto Fragapane, Hugo Goglio y sus respectivas flias., participan con dolor su fallecimiento e invitan al sepelio de sus restos. 2|2|F|42371|2|2

✝ SEBASTIANA SPURI de GIORDANO. - Q.E.P.D. - Falleció el 1-II-1976. - C.A.S.R. y B.P. ANGIORD S.A.I.C., participa el fallecimiento de la madre de su socio gerente, Héctor B. Giordano e invita al sepelio de sus restos. 2|2|C|488|2|2

✝ SEBASTIANA SPURI de GIORDANO. - Q.E.P.D. - Falleció el 1-II-1976. - C.A.S.R. y B.P. Angulo Hnos. S.A., participa el fallecimiento de la madre de su apreciado amigo Héctor B. Giordano e invita al sepelio de sus restos. 2|2|C|488|2|2

✝ SEBASTIANA SPURI de GIORDANO. - Q.E.P.D. - Falleció el 1-II-1976. - C.A.S.R. y B.P. Organización San José S.R.L., participa el fallecimiento de la madre de su dilecto amigo, Héctor Basilio Giordano e invita al sepelio de sus restos. 2|2|C|488|2|2

✝ SEBASTIANA SPURI DE GIORDANO. - Q.E.P.D. Falleció el 1-II-1976. - C.A.S.R. y B.P. - Manuel Alejandro Muñiz y Flia., participan con dolor su fallecimiento e invitan al sepelio de sus restos. 2|2|F|42371|2|2

✝ SEBASTIANA SPURI DE GIORDANO. - Q.E.P.D. Falleció el 1-II-1976. - C.A.S.R. y B.P. - Roberto Ongaro y Flia. y Luis Conti y Sra., participan con profundo dolor el fallecimiento de la madre de su dilecta vecina y amiga Victoria, e invitan al sepelio de sus restos. 2|2|F|42371|2|2

✝ SEBASTIANA SPURI DE GIORDANO. - Q.E.P.D. Falleció el 1-II-1976. - C.A.S.R. y B.P. - Pablo Escuderi y Flia., participan con profundo dolor su fallecimiento e invitan al sepelio de sus restos. 2|2|F|42371|2|2

✝ SEBASTIANA Vda. de GIORDANO.- Q. E. P. D.- Falleció el 1-II-1976. - Carlos Andrés Martín y flia. participan con profundo pesar el fallecimiento de su querida abuela. 2|2|C|479|2|2

✝ SEBASTIANA Vda. de GIORDANO.- Q. E. P. D.- Falleció el 1-II-1976. - Andrés Martín y señora, Dr. José Martín y familia, Dr. José Ramón Vera y familia, Dr. Juan Miguel Martín y señora, participan con dolor su fallecimiento. 2|2|C|480|2|2

✝ SEBASTIANA Vda. de GIORDANO.- Q. E. P. D.- Falleció el 1-II-1976.- Personal de Establecimientos "Wáshington" participa con pesar su fallecimiento e invita al sepelio de sus restos. 2|2|C|484|2|2

✝ SEBASTIANA SPURI DE GIORDANO - Q. E. P. D. - Falleció el 1 - II - 1976. - Juan Armentano y señora, Pablo Felipe Armentano y familia participan con profundo dolor su fallecimiento e invitan al sepelio de sus restos. 2|2|F|42369|2|2

✝ SEBASTIANA SPURI DE GIORDANO - Q. E. P. D. - Falleció el 1 - II - 1976. - Sus vecinos: Angel Iúdica, Ricardo Malessani, Juan Gil y sus respectivas familias participan con profundo dolor su fallecimiento e invitan al sepelio de sus restos. 2|2|F|42369|2|2

✝ SEBASTIANA SPURI DE GIORDANO - Q. E. P. D. - Falleció el 1 - II - 1976. - María Sportelli Vda. de Spalluto e hijos, participan con profundo dolor su fallecimiento e invitan al sepelio de sus restos. 2|2|F|42369|2|2

✝ SEBASTIANA SPURI DE GIORDANO - Q. E. P. D. - Falleció el 1 - II - 1976. - Osvaldo Echegaray y Flia., Juana de Romero y Flia., Ricardo Ceballos y Flia., Anita Lanzillota,

✝ SEBASTIANA SPURI DE GIORDANO - Q. E. P. D. - Falleció el 1 - II - 1976. - Los vecinos de su hija Lucía de Gosso: Antonio Lázaro, Jorge Raúl Lázaro, Antonio Cangialossi, Mario Vignoni, Domingo Contreras, Armando Corbini, Salvador Cacciavillani, Primo Sabione, Mario Constantino, Tomás Rosales y sus respectivas familias participan con profundo dolor su fallecimiento e invitan al sepelio de sus restos. 2|2|F|42369|2|2

✝ SEBASTIANA SPURI DE GIORDANO - Q. E. P. D. - Falleció el 1 - II - 1976. - C.A.S.R. y B.P. - Enrique Giordano y Sra., Oscar Gancia y Flia. y José Molinier y Flia., participan con dolor su fallecimiento e invitan al sepelio de sus restos. 2|2|F|42371|2|2

✝ SEBASTIANA SPURI DE GIORDANO. - Q.E.P.D.- Falleció el 1-II-76. - Pedro Marcovecchio y flia., participan con profundo pesar el fallecimiento de su apreciada amiga. 2|2|C|532|2|2

✝

LOLA RAMON Vda. de DIAZ
Q.E.P.D.
Falleció el 1-II-1976
C. A. S. R. y B. P.

Sus hijos: Mario, Lidia Iris y Ernestina Adriana; hijos políticos: Elena Iris Suárez y José Luis Maciero, Dina Temperini; nietos: Luis, Pepito, Daniel y Marita Maciero y Diana Lidia Díaz; sobrinos y demás Flres., participan su fallecimiento e invitan al sepelio de sus restos al cementerio de Godoy Cruz, hoy a las 18.30 hs. Casa de duelo: Carril Sarmiento Nº 998, Luzuriaga, Maipú. Servicio: Cochería Timonieri, Calderón y López. Maipú. 2|2|F|42372|2|2

✝ LOLA RAMON Vda. de DIAZ. Q.E.P.D. - Falleció el 1-II-1976. - C.A.S.R. y B.P. - Flia. Suárez, participa con dolor el fallecimiento de la señora madre de su hijo político, Mario, e invita al sepelio de sus restos. 2|2|F|42373|2|2

✝ LOLA RAMON Vda. de DIAZ. Q.E.P.D. - Falleció el 1-II-1976. - C.A.S.R. y B.P. - Dante Calzetti y Eugenio Clemente y Flia., participan el fallecimiento de la señora madre de sus queridos amigos, Adriana y José Luis. e invitan al sepelio de sus restos. 2|2|F|42373|2|2

✝

HUGO ANTONIO JUAREZ
Q.E.P.D.
Falleció el 1-II-1976

Sus padres: Pedro Juárez, Eugenia Franco de Juárez; su esposa, María Cautela; hijos: Leonardo y Gustavo; hermanos: Pedro, Agueda y Teresa Juárez; hermanos políticos, sobrinos y demás Flres., participan su fallecimiento e invitan al sepelio de sus restos a efectuarse hoy, a las 18 hs., en el cementerio de la Capital. Casa de duelo: Villagra 2970, ciudad. Servicio: Cochería Valverde, ciudad. 2|2|F|42365|2|2

✝ EVERILDA GOMEZ VDA. DE PARATORE. - Q. E. P. D. - Falleció el 1-II-1976. - Sus desconsoladas hijas: Elena y Herminia; hijos políticos: Guillermo Albornoz y José Girolano; hermanos: Justo y Ricarda Vda. de Monte; hermanos políticos: Carmen Hortas, Carmelo Paratore, Rosario Oliverti y Carlos Bertani; nietos: Roberto, Eduardo, Guillermo, Marta, Cristina, Juan, Nélida y Rolando, sobrinos y demás familiares participan su fallecimiento e invitan al sepelio de sus restos hoy a las 16 horas en el cementerio de la Capital. Casa mortuoria Los Pescadores 1248, Las Heras. Servicio Cochería Spinelli. 2|2|C|523|2|2

✝ EVERILDA GOMEZ VDA. DE PARATORE. - Q. E. P. D. - Falleció el 1-II-1976. - Su hermana: Ricarda Vda. de Monte; sus sobrinos: María del Carmen Monte de Becerra y Oscar Becerra participan con profundo dolor su fallecimiento e invitan al sepelio de sus restos. 2|2|C|527|2|2

✝ EVERILDA GOMEZ VDA. DE PARATORE. - Q. E. P. D. - Falleció el 1-II-1976. - Su hermano: Justo; su hermana política: Carmen; sus sobrinos: Guillermo, Eva, Delia y Luis y sus sobrinos políticos: Zulma, Pepe, José y Dora, participan con profundo pesar su fallecimiento e invitan al sepelio de sus restos. 2|2|C|501|2|2

✝ EVERILDA GOMEZ VDA. DE PARATORE. - Q. E. P. D. - Falleció el 1-II-1976. - Carmelo y Rosario Paratore y Flia., participan con profundo dolor su fallecimiento e invitan al sepelio de sus restos. 2|2|C|529|2|2

✝ EVERILDA GOMEZ VDA. DE PARATORE. - Q. E. P. D. - Falleció el 1-II-1976. - Sus nietos: Roberto, Eduardo, Guillermo, Marta, Cristina y Juan; sus nietos políticos: Nélida Funes y Rolando Pablo Zeballos, participan con profundo dolor su fallecimiento e invitan al sepelio de sus restos. 2|2|C|525|2|2

✝ EVERILDA GOMEZ VDA. DE PARATORE. - Q. E. P. D. - Falleció el 1-II-1976. - Domingo Funes y Sra. participan el fallecimiento de la abuela de su hijo político e invitan al sepelio de sus restos. 2|2|C|509|2|2

✝ EVERILDA GOMEZ VDA. DE PARATORE. - Q. E. P. D. - Falleció el 1-II-1976. - Carlos Bertani participa con profundo dolor su fallecimiento e invita al sepelio de sus restos. 2|2|C|524|2|2

✝ EVERILDA GOMEZ VDA. DE PARATORE. - Q. E. P. D. - Falleció el 1-II-1976. - Víctor Romanazzi y Flia., participan con profundo dolor su fallecimiento e invitan al sepelio de sus restos. 2|2|C|526|2|2

✝ EVERILDA GOMEZ VDA. DE PARATORE. - Q. E. P. D. - Falleció el 1-II-1976. - Armando Sgolfo y Flia., participan con profundo dolor su fallecimiento e invitan al sepelio de sus restos. 2|2|C|528|2|2

✝ EVERILDA GOMEZ VDA. DE PARATORE. - Q. E. P. D. - Falleció el 1-II-1976. - Blas Girolano participa con profundo dolor su fallecimiento e invita al sepelio de sus restos. 2|2|C|530|2|2

✝ EVERILDA GOMEZ VDA. DE PARATORE. - Q. E. P. D. - Falleció el 1-II-1976. - Andrés Zabala y Flia. participan con profundo pesar el fallecimiento de su vecina e invitan al sepelio de sus restos. 2|2|C|505|2|2

✝ EVERILDA GOMEZ VDA. DE PARATORE. - Q. E. P. D. - Falleció el 1-II-1976. -

✝ EVERILDA GOMEZ DE PARATORE. - Q.E.P.D. - Falleció el 1-II-76. - Su sobrino: Luis Bertani y flia., participan con profundo pesar su fallecimiento e invitan al sepelio de sus restos. 2|2|C|533|2|2

✝ EVERILDA GOMEZ VDA. DE PARATORE. - Q. E. P. D. - Falleció el 1-II-1976. - Flias.: Acomasso, Albarracín, Romero, Tejero, Vargas, Vicino, Bordón, Villanueva, Sinatra, Torino, Rosas, Gallegullo y Zabala participan su fallecimiento e invitan al sepelio de sus restos. 2|2|C|516|2|2

✝ EVERILDA GOMEZ VDA. DE PARATORE. - Q. E. P. D. - Falleció el 1-II-1976. - Francisco Rubino y familia participan con profundo dolor su fallecimiento e invitan al sepelio de sus restos. 2|2|C|531|2|2

✝ AGUSTINA ORTUBIA. - Q.E.P.D. - Falleció el 1-II-1976. Su desconsolado esposo, Agustín Oscar Salto; su hijo, Oscar A. Salto; sus hermanos: Ramón, Sergio y Tito Ortubia; Manuela, Marta, Rosa y Goya; hermanos políticos: Rosa de Ortubia, César Adolfo, Nieves, Luisa, Mónica, Reina; nietos y demás Flres., participan su fallecimiento e invitan al sepelio de sus restos a efectuarse hoy, a las 10 hs., en el cementerio de la Capital. Casa de duelo: Barcala 249, ciudad. Servicio: Cochería Valverde. Ciudad. 2|2|F|42364|2|2

✝ AGUSTINA ORTUBIA DE SALTO. - Q. E. P. D. - Falleció el 1-II-1976.- Sus hermanos: Ramón, Alberto, Sergio, Manuela, Marta, Rosa y Gregoria; hermanos políticos: Rosa Amaya, Juan Rodio y Juan Japaz; sobrinos: Ana María, Fernando, José Luis, Graciela y Juan Rodio; Marcela, Susana, Miguel Angel, Silvia y Lisi Manriquez; Josefina, Orlando y Gustavo Japaz, participan su fallecimiento e invitan al sepelio de sus restos. 2|2|C|508|2|2

✝ AGUSTINA ORTUBIA DE SALTO. - Q. E. P. D. - Falleció el 1-II-1976. - Directivos y personal de Matricería Cuyo S.C. participan el fallecimiento de la señora esposa de su colaborador y compañero de tareas Oscar Salto e invitan al sepelio de sus restos. 2|2|C|507|2|2

✝ AGUSTINA ORTUBIA de SALTO. - Q.E.P.D. - Falleció el 1-II-1976. - Salomón Kotlik y Flia., Enrique Kotlik y Flia., León Kotlik y Flia., y Norberto Kotlik y Flia., participan con dolor su fallecimiento. 2|2|C|510|2|2

✝ FRANCISCO SANCHEZ.- Q.E.P.D.- Falleció el 1 - II - 1976, C.A.S.R. y B.P.- Sus hijos: Liboria, Francisco, Carlos y Marcelo; sus hijas políticas: Julia e Irene; nietos: Julio, Aldo, Oscar, Edgardo, Imelda, Adriana, Elizabeth, Delia e Irene; nietos políticos: Eduardo, Azucena, Elvira y Norma; bisnietos: Aldito, Héctor, Rosana, Andrea, Carina y Stella Maris y demás deudos, participan su fallecimiento e invitan al sepelio de sus restos que se realizará en el Cementerio de la Capital, hoy a las 10 horas. - Casa mortuoria: José F. Moreno 3071. Ciudad. - Servicio: Casa Loreti y Cía. 2|2|C|429|2|2

✝ FRANCISCO SANCHEZ.- Q.E.P.D. - Falleció el 1-II-1976. - Máximo Acosta y Sra., Germán Pérez y flia., Adolfo Arces y flia., participan con profundo pesar el fallecimiento del abuelo de su yerno y hermano político Aldo Lúquez e invitan al sepelio de sus restos. 2|2|C|518|2|2

✝ FRANCISCO SANCHEZ.- Q.E.P.D. - Falleció el 1 - II - 1976, C.A.S.R. y B.P. - Juana R. de Bello e hijas participan el fallecimiento del querido amigo Don Faco e invitan al sepelio de sus restos. 2|2|C|502|2|2

✝ JULIO RODRIGUEZ. - Q. E. P. D. - Falleció el 1 - II - 1976. - Su esposa, Manuela Gutiérrez de Rodríguez; hijos: Elena, Edith, Julio y Fernando; hijos políticos: Alejandro Suárez, Hilda Marcantoni, Letilde Sánchez Vda. de Rodríguez (ausente); nietos: Pocha, Tita, Cachito y Olga; hermano, José Rodríguez; hermana política, Rosario Ortiz de Rodríguez; futuros nietos políticos, sobrinos y demás familiares, participan su fallecimiento e invitan al sepelio de sus restos a efectuarse a las 11 en cementerio de Capital. Casa mortuoria: Granaderos 2535, Ciudad. Servicio: Cochería Valverde. 2|2|F|2362|2|2

✝ JULIO RODRIGUEZ BENEGAS Q.E.P.D. Falleció el 1-II-1976. - Sus sobrinos: María, Federico e Irma Guerra; Julio Alberto Firmapaz y Severo Gerardo Sarmiento, Martha, Lidia Maldonado; sobrinos nietos: Silvia Edith y Mirta Irma Firmapaz; Eduardo Oscar, Víctor Enrique y Mario Bernardo Guerra; Rosa Beatriz y María del Carmen Sarmiento, participan con profundo dolor su fallecimiento e invitan al sepelio de sus restos. 2|2|F|42363|2|2

✝ JULIO RODRIGUEZ. - Q. E. P. D. - Falleció el 1 - II - 1976. - M. Coll y Sra.; A. Zalazar, esposa e hijos, A. Giménez, G. Amstutz y Sra., J. Zaragoza y Sra., J. Mellmaci y Sra., H. Zalazar y Sra., J. Espejo, S. Zaragoza, M. Centeno y Sra., A. Jacoubson y Sra., E. Oelani, participan con profundo dolor su fallecimiento e invitan al sepelio de sus restos. 2|2|C|514|2|2

✝ JULIO RODRIGUEZ BENEGAS Q.E.P.D. Falleció el 1-II-1976. - Personal y propietarios de restaurante La Posta, participan su fallecimiento e invitan al sepelio de sus restos. 2|2|C|522|2|2

✝ CAYETANO SPITALIERE. - Q.E.P.D. - Falleció el 1-II-76. - Su esposa: Dolores López, hijos: Víctor Agustín y María Elena Spitaliere; hijos políticos: Ana María Cona y Santos Mirabile, nietos: Jorge Marcelo y Rosano, hermanos: Salvador, María, Concepción y Felipa; hermanos políticos, sobrinos y demás familiares, participan su fallecimiento e invitan al sepelio de sus restos mañana martes a las 11 hs. en el cementerio de Capital. Casa de duelo: Vicente Gil 76, Las Heras. Servicio: cochería Valverde, San Martín 2701, Ciudad. 2|2|F|42377|2|2

✝ ERNESTINA R. ROVIDA DE CHAVES. - Q.E.P.D. - Falleció el 1-II-1976. - C.A.S.R. y B.P. - Sus desconsolados hijos: Néstor, Alberto, Washington, Perfecto, Efraín, Celso, Ernesto, Gladys; hijas políticas: Nélida Giménez, Julia Fernández, Teresita Videla, María Rodríguez, Silvia Marroquín, María Frazzetta; hermanos, hermanos políticos, nietos: María, Alberto, Mónica, Darío, Ariel, Viviana, Gustavo, Adrián, Silvana, Guillermo, Laura, Horacio y Rolando; primos, sobrinos y demás deudos, participan su fallecimiento e invitan al sepelio hoy, a las 19 hs., al cementerio de Godoy Cruz. Casa de duelo: Armani 532. Godoy Cruz. Servicio: Casa Flores. 2|2|C|534|2|2

✝ ISABEL CANO DE MARTINEZ. - Q.E.P.D. - Falleció el 1-II-1976.- Ernesto Pachioni, su ahijada: Zulemna Pachioni de Díaz y familia, participan su fallecimiento e invitan al sepelio de sus restos. 2|2|F|42368|2|2

✝ ISABEL CANO DE MARTINEZ URQUIZA.- Q. E. P. D.- Falleció el 1-II-1976. - Diego Francisco Pró, Rosa del Prado de Pró, Diego Roberto Pró y Alicia Viviana Lher de Pró participan con pesar su fallecimiento y que sus restos serán inhumados hoy en el cementerio de Rivadavia. 2|2|C|500|2|2

✝ ISABEL CANO DE MARTINEZ URQUIZA.- Q. E. P. D.- Falleció el 1-II-1976. - Jorge Ariet y Beatriz Pró de Ariet participan con hondo pesar su fallecimiento e invitan al sepelio de sus restos. 2|2|C|499|2|2

✝ ISABEL CANO DE MARTINEZ URQUIZA.- Q. E. P. D.- Falleció el 1-II-1976. - Julio César Raffo y Sra., Rafael Pérez Elizalde y Sra., José Andrés Oliver y Sra., Julio César Raffo (h.) y Sra. y María Elvira Raf-

✝ ISABEL CANO DE MARTINEZ. - Q.E.P.D. - Falleció el 1-II-1976. - Florinda Lancellotti y sus hijas María Teresa y Elena Beatriz Paladini participan el fallecimiento de su gran amiga e invitan al sepelio de sus restos. 2|2|F|42368|2|2

✝ ISABEL CANO DE MARTINEZ. - Q.E.P.D. - Falleció el 1-II-1976.- Dr. Juan Gregorio Lazarte y señora Isabel Tora de Lazarte y Asunción Tora participan con dolor el fallecimiento de su querida amiga e invitan al sepelio de sus restos. 2|2|F|42368|2|2

✝ ISABEL CANO DE MARTINEZ. - Q.E.P.D. - Falleció el 1-II-1976.- Mónica y Pepe Flores participan el fallecimiento de su amiga e invitan al sepelio de sus restos. 2|2|F|42368|2|2

PARTICIPACIONES

✝

Falleció el 31-I-1976
Q. E. P. D.
Falleció el 31-I-76
C.A.S.R. y B.P.

Su desconsolada esposa: María Mucarcel de Mussé; sus hijos: José César, María Martha y María Teresa Mussé; su hija política: Matilde Ton de Mussé, su hermana política: Salvadora Mucarcel de Mucarcel; sus nietos: María, Martha, Prandina, Gustavo y Marcelo Mussé, Osvaldo Speziale, participan su fallecimiento y que sus restos fueron inhumados ayer. Servicio: Empresa Ferreyra, Rivadavia. 2|2|F|42375|2|2

✝ CESAR JOSE MUSSE. - Q. E. P. D. - Falleció el 31-I-76. - C.A.S.R. y B.P. - Sus hijos: José César Mussé y Matilde Ton de Mussé; sus nietos: Gustavo y Marcelo Mussé, participan con profundo dolor su fallecimiento. 2|2|F|42376|2|2

✝ CESAR JOSE MUSSE. - Q. E. P. D. - Falleció el 31-I-76. - C.A.S.R. y B.P. - Sus primos: Nicolás Mucarcel, Vigna de Mucarcel y sobrinos, Sara M. Mucarcel, participan con pesar su fallecimiento y que sus restos fueron inhumados en el día de ayer. 2|2|F|42376|2|2

✝ CESAR JOSE MUSSE. - Q. E. P. D. - Falleció el 31-I-76. - C.A.S.R. y B.P. - Su hermana política: Salvadora M. de Mucarcel; sus sobrinos: Fortunato S. Mucarcel, Hilda T. de Mucarcel y sus sobrinos nietos: Rubén, Santiago Marcelo, Daniel Mucarcel, participan con pesar su fallecimiento y que sus restos fueron inhumados en el día de ayer. 2|2|F|42376|2|2

✝ CESAR JOSE MUSSE. - Q. E. P. D. - Falleció el 31-I-76. - C.A.S.R. y B.P. - Sus sobrinos: Sara Mussé Manzur e hijos y familias, Mussé e hijos, Salvador Renna y flia., José Mussé y flia., Julio Cassino y flia., participan con profundo pesar su fallecimiento y ruegan elevar una oración por su alma. 2|2|F|42376|2|2

✝ CESAR JOSE MUSSE. - Q. E. P. D. - Falleció el 31-I-76. - C.A.S.R. y B.P. - Abraham Ton y flia., participan el fallecimiento de su querido consuegro. 2|2|F|42376|2|2

✝ CESAR JOSE MUSSE. - Q. E. P. D. - Falleció el 31-I-76. - C.A.S.R. y B.P. - Elías Azar y Mabel Ton de Azar, participan el fallecimiento del padre de su hermano político José Mussé y que sus restos fueron inhumados en el día de ayer 2|2|F|42376|2|2

✝ PIEDAD CORONADO DE PEREZ. - Q.E.P.D. - Falleció el 31-I-1976.- José Ventura y señora, participan y acompañan en su dolor por la irreparable pérdida a sus queridos padrinos Alberto Godoy y Luisa de Godoy. 2|2|C|520|2|2

✝ PIEDAD CORONADO DE PEREZ.- Q.E.P.D.- Falleció el 31-I-1976.- Mario E. Isuani y Rosa Isuani de Isuani y familia y Raúl P. Michelutti y familia, participan con profundo dolor y pesar el fallecimiento de la madre de su hijo político, Jorge, y que sus restos fueron inhumados ayer, en el cementerio de la Capital. 2|2|C|424|2|2

✝ CESAR JOSE MUSSE. - Q. E. P. D. - Falleció el 31-I-76. - C.A.S.R. y B.P. - Antonio Maron Ton y Adriana Mattar de Ton, participan el fallecimiento del padre de su hermano político José Mussé y que sus restos fueron inhumados en el día de ayer. 2|2|F|42376|2|2

✝ CESAR JOSE MUSSE. - Q. E. P. D. - Falleció el 31-I-76. - C.A.S.R. y B.P. - Faud Ton y flia., participan el fallecimiento de su querido amigo. 2|2|F|42376|2|2

✝ CESAR JOSE MUSSE. - Q. E. P. D. - Falleció el 31-I-76. - C.A.S.R. y B.P. - Centro Departamental del Partido Demócrata de Rivadavia, participa con pesar su fallecimiento y que sus restos fueron inhumados ayer. 2|2|F|42376|2|2

✝ CESAR JOSE MUSSE. - Q. E. P. D. - Falleció el 31-I-76. - C.A.S.R. y B.P. - Fidel Corvalán e hijos, participan el fallecimiento de su dilecto amigo y que sus restos fueron inhumados en el día de ayer. 2|2|F|42376|2|2

✝ CESAR JOSE MUSSE. - Q. E. P. D. - Falleció el 31-I-76. - C.A.S.R. y B.P. - Cooperadora, Club de Madres y alumnos de la Escuela Nacional Nº 88 de Reducción, participan el fallecimiento de su ex presidente. 2|2|F|42376|2|2

✝ CESAR JOSE MUSSE. - Q.E.P.D. - Falleció el 31-I-1976. - Julia Atem de Silva y familia, participan su fallecimiento y que sus restos fueron inhumados ayer en el cementerio de Rivadavia. 2|2F|42367|2|2

✝ ANGELICA SERU DE GUIÑAZU.- Q. E. P. D.- Falleció el 31-I-1976, C.A.S.R. y B.P.- Sus sobrinos: Alicia Serú de Leal, Federico Carlos Leal Serú, Alicia S. Leal de Conalbi, Jorge Ramiro y Roxana Leal Serú, María de los Angeles Ortiz de Leal y Raúl Fernando Conalbi, participan con profundo pesar su falecimiento. 2|2|C|493|2|2

✝ JOSE GERMAN TERRAZA. - Q. E. P. D.- Falleció el 31-I-1976.- Los compañeros del Departamento Proyectos de la D.O.S.S. de su hijo Oscar participan con profundo pesar su fallecimiento que sus restos fueron inhumados ayer. 2|2|C|446|2|2

✝ JUANA MARIA GARRETA Vda. de CHIMENO.- Q.E.P.D. Falleció el 30-I-1976.- Sus hijos: María y José; sus nietos: Juana y Hugo Lodi, Roberto Barroso, Margarita y Aldo Castro, María Cristina y Ernesto Masi y bisnietos, participan con dolor su fallecimiento y que sus restos fueron inhumados en el cementerio de la Capital. 2|2|C|445|2|2

✝ CARMEN ESTHER DI GIUSEPPE Vda. de ARANA.- Q.E.P.D.- Falleció en Mar del Plata el 31-I-1976 - Eleodoro Fuentes y familia participan con profundo dolor su fallecimiento y que sus restos fueron inhumados en el cementerio de Mendoza. - Casa de duelo: Juan José Paso Nº 1221 - Guaymallén - Mendoza. 2|2|F|43829|2|2

✝ RAUL ALFREDO GIRALDI. - Q. E. P. D.- Falleció el 31-I-1976.- Administración y personal de la estación de Servicio Godoy Cruz, participan con pesar el falecimiento de su digno colaborador y que sus restos fueron inhumados en el cementerio de Palmira. 2|2|C|504|2|2

✝ MERCEDES AGUSTINA BASTIAS de GUBIOTTI. - Q.E.P.D. - Falleció el 31-I-1976. - C.A.S.R. y B.P. - José Fernández, Hugo Ruffinato, Eduardo López y sus respectivas Flias., participan con dolor su fallecimiento

CRONICA POLICIAL

Dos salteños localizan el cuerpo de Jeanette Jonhson

Desvirtúan la supuesta versión de un inglés

El comisario general Ramón Armando Arrieta Cortez confirma a LOS ANDES el nuevo hallazgo y proporciona otros detalles.

El subjefe de la Policía de Mendoza, comisario general Ramón Armando Arrieta Cortez, confirmó anoche a los redactores de LOS ANDES que dos andinistas salteños habían ubicado el cadáver de la maestra norteamericana Jeannette Johnson a 6.100 metros de la ladera oriental del Aconcagua, en el lugar donde había sido dejado en 1973 por una expedición norteamericana. De esta forma quedaban desvirtuadas totalmente las versiones sobre la existencia de una misión secreta del Ejército de los Estados Unidos cuyos supuestos ejecutores "lanzaron el cuerpo a una grieta para hacerlo desaparecer", especie que desde un primer momento fue descartada por LOS ANDES. La policía hará otro intento de rescate el 20 de este mes.

La noticia era mantenida en reserva en los medios policiales hasta que un cable de la agencia oficial Télam recibido a las 21.10 reveló que los andinistas Julio César Cristani y José Alberto Pintado, del Club "Amigos de la Montaña" de esa provincia, hallaron al pie del Glaciar de los Polacos el cuerpo momificado de la deportista estaunidense, en las condiciones en que había sido dejado por los norteamericanos que en 1973 subieron con el guía mendocino Osvaldo Brandi.

Los detalles

El jefe policial señaló anoche a las 23.30 en una entrevista exclusiva que los dos montañeses norteños colocaron el campamento V en los 6.100 metros, al pie de los farallones. Desde allí divisaron a 50 metros un objeto de color anaranjado, el acercarse, observaron el cadáver de la mujer en perfecto estado de conservación, envuelto en una bolsa de plástico y cubierta con piedras. Los dos salteños continuaron hacia la cumbre, que consiguieron, y allí debieron dormir —un hecho verdaderamente inusual en el Aconcagua— a raíz de un temporal de viento y nieve que se abatió sobre la zona.

"Al día siguiente —agregó Arrieta— ambos comenzaron a bajar y cuando se hallaban a la altura del refugio Independencia (6.700 metros), otra vez el mal tiempo comenzó a hostigarlos. Sin embargo, consiguieron descender por el Gran Acarreo y alcanzar Plaza de Mulas.

Versión insólita

Las revelaciones sobre el nuevo hallazgo del cadáver desmienten la versión del inglés Mickey Coffey, el que había señalado a Ernesto Colombero, andinista del Centro Andino Buenos Aires, que "sabía que dos militares norteamericanos y un guía mendocino habían subido hasta el Glaciar de los Polacos con precisas instrucciones para hacer desaparecer el cuerpo".

Colombero había adelantado esta versión a un redactor de LOS ANDES a través de una carta, pero consignando la falta de fundamentación de la historia, por lo cual este diario se obstuvo de publicarla. Con todo, al llegar Colombero a Mendoza con el fin de intentar un nuevo ascenso a la cumbre del Aconcagua, formuló una declaración en la Policía de Mendoza, trascendiendo así los términos de la misma. En círculos andinísticos se consideró a la versión "fantasiosa", lo que ahora ha quedado demostrado.

También quedó desvirtuada la información según la cual la expedición realizada por la Policía de Mendoza en diciembre último con el fin de rescatar el cuerpo, no había podido hallarla por estar enterrada por lo menos 3 metros bajo hielo, aunque Arrieta mencionó que "ahora el viento levantó la nieve que lo tapaba".

El cadáver está momificado

El cable 139 de la Agencia Télam, dice textualmente: La montaña guarda sus secretos y rara vez los revela de improviso. Lo va haciendo de a poco, talvez porque en las grandes alturas del planeta, el tiempo no cuenta en la misma forma que aquí abajo.

Y eso, la aparción de un nuevo elemento de una historia que no está cerrada aún, es lo que acaba de ocurrir en el pico más alto de América, el Aconcagua.

El hallazgo nuevamente del cadáver de la andinista y maestra norteamericana, Jeannete Johnson, muerta en circunstancia absolutamente misteriosas en enero de 1973, por parte de dos deportistas salteños, Julio César Cristani y José Alberto Pintado, el 26 de enero pasado, echó por tierra la versión publicada en la Capital Federal, en el sentido de que el cuerpo de la Johnson había sido destruído por explosivos colocados por miembros de la policía de los Estados Unidos.

El relato de los andinistas, coincide en destacar que a una altura de 6.100 metros, al pie del "Glaciar de los Polacos", hallaron momificado el cadáver de la infortunada deportista estadounidense.

La información, proporcionada hoy aquí, por el presidente del club "Amigos de la Montaña", Roberto Gerardo Virtry, entidad a la cual pertenecen los dos escaladores, agrega que éstos dieron cuenta del hallazgo a la policía de Mendoza, cuyas autoridades dijeron que enviaran una expedición al lugar.

La maestra Jeannete Johnson, que murió en la altura, hace 3 años cuando integraba una trágica expedición con otros siete compatriotas suyos, acaba de reabrir un proceso que ya pertenece más a los anales policiales que a los del montañismo.

La nunca esclarecida historia de lo que ocurrió "allá arriba" y cuyos interrogantes básicos forman el inconcluso expediente del sumario que en 1973 inició el juez Calandria Agüero, tiene aún elementos fundamentales: el cadáver de Jeannete Johnson aún existe, y sólo queda un interrogante: ¿será develado algún día el misterio?

Jeanette Jonhson

Intenso temporal en el Aconcagua

Difícil situación de andinistas

Ernesto Colombero

Un temporal de gran intensidad que ha cubierto en un metro y medio de nieve gran parte de la ladera norte del Aconcagua, hacía temer anoche por la vida del andinista argentino Ernesto Colombero y dos norteamericanos que lo acompañaban en su intento de llegar a la cima.

El comisario general Ramón Armando Arrieta Cortez dijo anoche a LOS ANDES que Colombero es un hombre experimentado y posiblemente esté bien guarecido en algún lugar del cerro, entre los 6.400 y 6.700 metros, pero que esta madrugada era esperado el oficial inspector Ignacio Medina para que rinda un informe de la situación, luego de lo cual se podría decidir un eventual rescate.

Medina acompaña a un grupo de montañistas españoles que tratan de arribar a las cimas norte y sur por dos rutas diferentes. Algunos de ellos han estado en 1974 en el Everest.

Destacó Arrieta que Colombero comenzó a subir desde Plaza de Mulas con dos norteamericanos en la mañana del lunes y que en la noche del martes comenzó a nevar intensamente, conjeturándose que los tres expedicionarios se encuentran entre los 6.400 y 6.700 metros. Medina y algunos de los españoles se vieron obligados a replegarse desde el refugio Antártida Argentina (5.400 metros), en pleno Gran Acarreo, a raíz de la tempestad, que ha cubierto en un metro y medio la ladera, actualmente intransitable.

Otro grupo español estaría en un campamento a 5.400 metros, al comienzo del filo sudoeste, pues intenta llegar a la cumbre Sur por la ruta inaugurada en 1953 por Fernando Grajales, Francisco Ibáñez y los esposos Federico y Dorly Marmillod.

Dijo el subjefe de Policía que ayer en la tarde había enviado un vehículo hasta Puente del Inca para que viajara a Mendoza de inmediato el inspector Medina, el que acababa de arribar desde Plaza de Mulas, azotada también por la tormenta. En la mañana de hoy se tendría un panorama más exacto de lo que está sucediendo.

Mientras tanto, se encontraría en Plaza Argentina, cerca la ruta Polaca, una expedición norteamericana que partió hace 4 días y que acompañaba el mendocino Osvaldo Brandi.

✝ ESTHER DI GIUSEPPE Vda. de ARANA. - Q.E.P.D. - Falleció en Mar del Plata el 31-I-1976.- Sus primos: Rosa Ruiz de Correnti, Coca de Romero, Betty de Inchauspe (a), Rosita de Bernard, Eduardo Romero, Osvaldo Inchauspe (a), Alberto Bernard; sus sobrinos: Carina y Gustavo y su amiga, Esther Trejo de Romero participan con profundo dolor su fallecimiento y que sus restos fueron inhumados ayer en el cementerio de la Capital. 2|2C|495|2|2

AGRADECIMIENTOS

✝

RODOLFO JOAQUIN MARTINEZ
Q.E.P.D.
Falleció el 3-I-1976. -

Sus padres, hermanos, hermanos políticos, sobrinos, tíos, primos y demás familiares, agradecen profundamente el Directorio y personal del Banco de Previsión Social, al señor Subsecretario del Ministerio de Cultura y Educación, a los compañeros del Departamento de Habilitación de dicho Ministerio, a todos sus amigos, vecinos, que de una forma u otra se hicieron presentes en tales momentos, a través de expresiones de condolencia, notas de pésame, asistencia al velatorio, ofrendas florales y acompañamiento de sus restos a su última morada - Se rezará una misa por el eterno descanso de su

✝ ELVIRA PAPAPETROPOULOS. Q. E. P. D.- Falleció el 28-I-1976.- Su esposo, hijos y nietos, agradecen profundamente a sus amistades y a todas aquellas personas que de una u otra forma hicieron llegar sus expresiones de condolencia, ofrendas florales, asistencia al velatorio y acompañamiento de sus restos; especialmente al Arzobispo Ortodoxo de Sudamérica: Timoteo, al Padre Carlos y a la colectividad griega. 2|2|C|506|2|2

ORACION

✝ ALICIA SOLANILLA TABANERA DE SAYAVEDRA.- Q.E.P.E.- Falleció el 2 - II - 1967.- Su esposo y demás familiares al cumplirse el noveno aniversario de su fallecimiento ruegan a sus amigos y relaciones una oración a su querida memoria. Favor que agradecerán. 2|2C|433|2|2

MISAS Y FUNERALES

✝ MANUEL QUAGLIARELLA (Lolo). Q. E. P. D.- Falleció el 3-II-1975.- Su esposa e hijos invitan a familiares, amistades y vecinos a la misa que se oficiará en su querida memoria y para rogar por el eterno descanso de su alma con motivo de cumplirse el primer aniversario de su fallecimiento el día martes 3 de febrero a las 20 horas en la parroquia San Agustín Favor que agradecerán profundamente 2|2|C|483|2|2

✝ ANGELA TREVISO VDA. DE PERERA. - Q.E.P.D. - Falleció trágicamente el 2-I-1976. Sus hijos e hijo político, invitan a la misa que se oficiará en su memoria al cumplirse el primer

Un hombre fue abatido por policías

Dos agentes de civil de la Policía de Mendoza, que se encontraban cenando en el restaurante "El Vasco Piola" di Córdoba 22c de ciudad, dieron muerte a Hugo Antonio Juárez —45 años, con domicilio en Villagra 2979 de ciudad— quien había sido sorprendido hurtando bebidas y se resistió —según indicó la policía— utilizando un revólver calibre 22.

Según el parte oficial el hecho se produjo a las 4 de ayer cuando el propietario del negocio —un restaurante-espectáculo— requirió la colaboración de los agentes de seguridad por haber sorprendido a un individuo mientra sustraía bebidas".

"Al ser individualizado Juárez —agrega el parte policial— aplicó un golpe de puño a los agentes y se dio a la fuga mientras efectuaba disparos con un arma de fuego".

"El personal policial —agrega— respondió la agresión cayendo el fugitivo con una herida en la cabeza. Trasladado de inmediato al Hospital Central, se diagnosticó que había fallecido por herida de bala en el parietal derecho".

"En el lugar del hecho —concluye— fue secuestrada el arma empleada por Juárez. Se trata de un revólver, marca Pasper, calibre 22 corto con 4 balas en el tambor y dos cápsulas servidas".

Personal de la Seccional 3ª labra las actuaciones con la intervención del magistrado de turno.

Cayó granizo en Atuel Norte

SAN RAFAEL. — Una fuerte granizada se registró en horas de la tarde de ayer, en la zona de Atuel Norte, y parte de Villa Atuel. Se nos indicó que la piedra había afectado seriamente a los viñedos, pero no se pudo obtener mayores datos al respecto.

Detienen a los asesinos de una joven

MAR DEL PLATA, 1º (Télam). — Con la detención de dos sujetos jóvenes, la policía aclaró un hecho ocurrido el 20 de enero último en esta jurisdicción, del cual resultara víctima fatal una joven de 24 años.

De acuerdo con la información obtenida, en aquella oportunidad la joven mujer apareció sin vida sobre el pavimento, en la Ruta Nacional 2, a la altura del cruce con la localidad de Santa Clara del Mar, distante 18 kilómetros de Mar del Plata.

En principio se presumió que se trataba de un accidente, ya que la víctima mostraba signos evidentes de haber sido arrollada por un vehículo al pretender cruzar la cinta asfáltica.

Pero posteriores averiguaciones efectuadas por la policía, permitieron establecer que la mujer —que pretendía viajar hacia la Capital Federal— solicitó a los ocupantes de un camión que la trasladaran en el vehículo.

Una vez en camino, agrega el informe, los dos ocupantes del automotor pretendieron someter a la joven. Esta se resistió y tras un forcejeo, cayó al pavimento, siendo aplastada por las ruedas del pesado vehículo.

Seis muertos en accidentes de tránsito

El Valiant IV que chocó en el cruce Etcheverry, un ómnibus del Expreso Buenos Aires y un Fiat 125. (Radiofoto Télam).

LA PLATA, 1º (Télam). — Seis personas perdieron la vida y un número no determinado resultaron heridas en dos accidentes automovilísticos ocurridos en las últimas 24 horas en rutas bonaerenses, dijo la policía.

Tres de las víctimas fatales hallaron horrible muerte cuando el automóvil en que viajaban se incendió después de chocar contra otros dos rodados y un ómnibus en el kilómetro 44 de la ruta nacional número dos.

La múltiple colisión se produjo alrededor de las 3 sobre el denominado cruce a Etcheverry entre un colectivo del expreso Buenos Aires, interno 176, patente C-17920, conducido por Eduardo Manena y un Ami 8 chapa B-12661550, un Valiant IV patente C-160632 y un Fiat 125 chapa C-665622, indicó la policía.

El Ami 8 y el Valiant se incendiaron inmediatamente pereciendo carbonizados los tres ocupantes del primero de los vehículos. Según voceros policiales los cadáveres fueron tan afectados que es "prácticamente imposible" reconocerlos e identificarlos.

Por su parte, las personas que viajaban en el Valiant —cuyo número no fue especificado— resultaron despedidas del rodado por la violencia del impacto. Posteriormente se las trasladó hsta un centro asistencial de la zona, donde fueron internados sin que inicialmente se conociera su identidad.

Testigos del múltiple accidente señalaron que el Fiat 125 era ocupado por una pareja que habría resultado ilesa y que se alejó del lugar tras la colisión.

El restante accidente se registró en la ruta nacional número tres, en las proximidades de la localidad de Azul, a unos 260 kilómetros al suroeste de Azul con un saldo de tres individualizadas como Lorenz[illegible] Tognelli, su esposa Nélida Ne[illegible]lly Armani y su hija Carla — cuyos otros datos no fueron proporcionados— quienes viajaban en un Fiat 128, patente C-337709, que chocó con otro rodado.

Este último —un Torino chapa B-673529— era guiado por Federico Bon Den Bussche, a quien acompañaban Bruno Tognelli, Irene Paguda y Lía Claudia Paguda, según dijo la policía.

Los cuatro recibieron lesiones de consideración y fueron conducidos a un establecimiento asistencial de la zona.

Reabrirán servicios de guarderías

La Dirección Provincial del Menor comunicó que reabrirá sus servicios de guardería desde hoy en el horario de 7 a 18.

La inscripción podrá realizarse desde esa fecha, de 8 a 12. Los requisitos son: para niños de 2 a 10 años, documento único de identidad o partida de nacimiento, cartilla sanitaria completa actualizada, libreta escolar si corresponde y certificado laboral de la madre.

Las guarderías en funcionamiento son: la Nº 1, Chile [illegible] de ciudad; Nº 2, Ayacucho [illegible] ciudad; Nº 3, Sáenz Peña [illegible] Las Heras; Nº 4, Godoy Cruz 550, Maipú; Nº 5, Libertad 158, San Rafael; Nº 6, 25 de Noviembre s/n., Tunuyán; Nº 7, Parque General San Martín Capital; Nº 8, avenida Sarmiento s/n., Rivadavia; Nº [illegible] Sáenz Peña s/n., Luján; Nº [illegible] Tucumán 195, San Martín; Nº 11, Correa Saá y Sarmiento Guaymallén; Nº 12, [illegible]

Servicios Sociales cita a personas

SAN RAFAEL. — La oficina de Servicios Sociales de la Municipalidad de San Rafael, dependiente de la Dirección de Coordinación y Desarrollo, ha citado a las siguientes personas para que asistan a la misma de lunes a viernes en el horario de 7 a 12,30.

Martina Matínez de Agüero; Catalina María Menocchio, María Nélida Tapia, Tomasa Argüello de Andrada y Florencio Guerry, los que deberán concurrir munidos de sus documentos de identidad.

Universidades

Universidad Tecnológica Nacional. SAN RAFAEL. — La Delegación San Rafael ha informado a los alumnos inscriptos en primer año, que el curso lectivo 1976 dará comienzo el 16 de febrero a las 19. Asimismo, la inscripción a primer año continuará desde el 2 al 13 de febrero, en el horario de 19 a 22, en el local de la Delegación ubicado en Barcala 14, primer piso.

Gremiales

Sindicado Obreros Panaderos. - SAN RAFAEL. — En un comunicado ha denunciado a la opinión pública que los industriales panaderos de la zona no cumplen con la legislación vigente, habiendo sido intimados por el Ministerio de Trabajo de la Nación. Denuncia el sindicato que no cumplen la Ley 11338 ya que no trabajan en el horario establecido, no pagan los jornales que corresponden y no efectúan aportes jubilatorios ni de las leyes sociales.

San Rafael

Obras para solucionar problemas de Villa Atuel

SAN RAFAEL. — Un programa de obras que propende a dar adecuada solución a los problemas que vienen afectando el desenvolvimiento edilicio, de higiene y estético de Villa Atuel ha puesto en ejecución la Municipalidad de San Rafael con la debida participación de organismos provinciales.

De esas realizaciones informó a LOS ANDES el señor Horacio Ramírez, tras una visita que realizó al comisionado municipal Cesar Masini, en su despacho de la Comuna.

Refirió que desde hace muchos años la población de Villa Atuel permanece postergada en la solución de problemas fundamentales que hacen al progreso y el bienestar de ese importante núcleo humano que es cabecera de la principal zona vitivinícola del departamento y del sur de Mendoza. Se ocupó de las gestiones que han venido realizando las entidades de Villa Atuel para lograr esas soluciones y que llevaron a crear una Comisión Permanente integrada por representantes de todas ellas a los efectos de ordenar las tramitaciones, y la medida en que ha comenzado una etapa de trabajo. Entre las obras que han sido comprometidas se cuenta el pavimento asfáltico de calles de la villa en una extensión de 3,5 kilómetros. Actualmente se trabaja en el desmonte y terraplenes, estabilizado con riego de imprimación. La carpeta a ejecutar es del tipo mezcla en sitio con adecuado sellado. El estabilizado tendra un espesor de 0,15 metros y la carpeta 0,05 metros de espesor, y el ancho será variable.

Informo que se cuenta con cien millones de pesos para la construcción del edificio de la Terminal de Omnibus Villa Atuel, tras declarar desierta una licitacion anterior, y se mostró preocupado por la demora con que la Dirección Provincial de Energia mantiene la situación de esa imprtante zona, tanto en materia de extensión de las redes como de mejoras en las existentes, por carecer de presupuesto para ello. Finalmente se ocupó de los trabajos de limpieza de calles y de cunetas, como así también de los baldíos y manifestó la esperanza de que dentro del plan de trabajos que se ha trazado la Comuna, se proceda a un reacondicionamiento general de esa Villa.

Implantación de un servicio aéreo piden

SAN RAFAEL. — La Cámara de Comercio, Industria y Agricultura ha remitido una nota al secretario de Transporte y Obras Públicas de la Nación, capitán de navío (R. E.) Hugo G. Guillamón en la que le solicitan la autorización correspondiente para que la empresa Austral Líneas Aéreas S.A. pueda cubrir el servicio aéreo de pasajeros y cargas entre San Rafael - Buenos Aires y viceversa, cumpliendo la siguiente ruta: Buenos Aires, Córdoba, San Rafael y Neuquén, haciendo de regreso las mismas escalas, los días martes, jueves y domingo.

En la nota le destacan el auge que se ha venido operando en el servicio aéreo que sirven al sur mendocino y que imponen la necesidad de ampliar sus prestaciones, teniendo en cuenta la reducción de frecuencias por parte de Aerolíneas Argentinas y cuya demanda de pasajes no puede cubrir adecuadamente. Afirman también que "la ruta y la frecuencia que solicitamos no solo brindaría un servicio diario entre San Rafael y Buenos Aires, complementando los actuales servicios de Aerolíneas Argentinas, sino que también vincularía por vía aérea a nuestra zona con la ciudad de Córdoba en el centro del país y con la de Neuquén en el sur".

Educacionales

Deben retirar planillas de pago

SAN RAFAEL. — Deben retirar las planillas de pago de sueldo por el mes de enero de 1976, los directores de las escuelas cuya nómina damos más abajo. Esa documentación se encuentra en la Regional de Zona Sur de la Dirección General de Escuelas. Las escuelas citadas son: 434, 435, 439, 446, 442, 449, 452, 463, 464, 466, 469, 474, 479, 480, 485, 487, 489, 491, 492, 3 domiciliaria, 7 N, 26 N, 26 D.

Beneficencia

Corona de caridad - SAN RAFAEL. — El Instituto de Rehabilitación del Inválido Sanrafaelino (IRIS) recibió del señor Adolfo Karzovik y familia, una corona de caridad en memoria de la señora Angelita Paolucci de Bisceglia.

Viviendas para gastronómicos

SAN RAFAEL. — Está abierta la inscripción para el cupo de viviendas del plan encarado por la Confederación General del Trabajo, Regional San Rafael, cuya carpeta ha sido aceptada por el Banco Hipotecario Nacional.

La Unión Trabajadores Gastronómicos, Seccional San Rafael, ha solicitado de sus afiliados que no posean vivienda, pasar por las oficinas del citado gremio de 9 a 12 y de 17 a 21, antes del 10 de febrero, para ser inscriptos como postulantes, para lo cual deberá llevar la documentación de familia.

Políticas

Partido Justicialista

Lista Rosa. — SAN RAFAEL. — El grupo que propende a la unidad justicialista de San Rafael bajo la denominación de "Lista Rosa", informó sobre una reunión convocada por Lista Verde disidente, y de la que participaron los grupos denominados Ateneo de la Amistad; Ateneo de Pie Junto a Perón; Lista Azul - Lealtad a Isabel; Peronistas del 45; Centro Perón-Perón; Juventud Peronista; Confederación General de Profesionales; Juventud Peronista Universitaria; Consejo Tecnológico del Sud Mendocino; Instituto de la Comunidad Organizada y Club de Madres Evita.

En cuatro puntos estos grupos fijan su posición. Resuelven constituir el núcleo interno Unidad Justicialista de San Rafael - Lista Rosa, a efectos de presentarse en las elecciones internas del Partido Justicialista. Fijar como objetivos esenciales de esa lista el logro de las bases ideológicas y doctrinarias del Justicialismo y del acatamiento a las autoridades políticas y gubernativas del Movimiento, y el reconocimiento de la señora María Estela Martínez de Perón como jefa del gobierno y del Partido. Apoyar en un todo la acción de gobierno comunal del señor César Masini y solicitarle en mérito de su personalidad política y moral acepte se lo postule como presidente de la Agrupación a fin de lograr la purificación del Partido y su jerarquización como vehículo de transformación y cambio. Finalmente resuelven constituir una Junta Promotora provisoria integrada así: Rodolfo S. Yrigoyen, Felipe Salvo, Antonio Macías, Luján Olsina de Tavares, Amelia Cimardi de Metcalfe, Guillermo Catalán, Adán Jalley, Salvador Riera, Adolfo Baquioni, José María Ordóñez, Angel Merino, Juan Carols Quintana, Carlos Pozo, Oscar Bordón, Eduardo Jalliff, Daniel Lorca, Alberto Gentile, Alberto Gea, Ricardo Olmedo, Héctor Raúl Masini, Ricardo Freire, Salvador Falcone, Luis Ponce, Angélica Cobos de Pérez, Norma Violeta Riera de Bravo, Angélica Ramos, Rosa Torres, Paula Zapata y Miguel A. Baquioni.

Lista "Verde". SAN RAFAEL. — Por medio de un telegrama al ministro de Gobierno de la Provincia el comando departamental de la Lista "Verde" del justicialismo le denuncia que el comisionado de San Rafael mediante reuniones políticas en la casa Municipal, romper normas de ética y prescindencia que el cargo le impone.

El telegrama lo firma Oscar Sat, Ramón Bielli Acosta y Angel Leandro Yacante, y agrega que "convocó a gente extraña al Movimiento, buscando provocar fisuras en unidad total del peronismo a través de auténticos afiliados" y dice: "conforme instrucciones Consejo Superior elevamos antecedentes al mismo y al Ministerio del Interior" y solicitan al ministro de Gobierno de Mendoza "garantías para juego limpio en elecciones convocadas por el triunvirato partidario".

Informaron acerca de Feriandes 76

SAN RAFAEL. — Se informó sobre la importancia que tendrá "Feriantes 76" a realizarse en la ciudad de Mendoza simultáneamente con los festejos centrales de la Vendimia, en marzo.

La reunión en que se dieron a conocer detalles de esa Feria se efectuó en dependencias de la Cámara de Comercio, Industrias y Agricultura y concurrió el licenciado Carlos M. Finochio en representación de la empresa Ferexport S.R.L., que ha tomado a su cargo este compromiso.

Se encontraban presentes directivos de la Confederación Económica de Mendoza, de la entidad empresaria local y empresarios. Durante la reunión Finochio dio a conocer los objetivos que persigue este evento, y el propósito de realizarlo todos los años, su ubicación y otros detalles de organización, como así la medida en que entidades de crédito darán préstamos a los expositores con destino a la ejecución de sus stand.

Respecto a San Rafael lanzó la idea de que un grupo de industriales realicen un stand conjunto que sea representativo de la capacidad agroindustrial de la región. A ese fin se han designado los representantes en el departamento de Ferexport y el lunes a las 20, en la sede de la Cámara se realizará una reunión de la Específica Bodegueros para considerar la posibilidad de asistir a tan importante evento.

Profesionales

Doctor en Ciencias Veterinarias. — SAN RAFAEL. — En la Facultad de Ciencias Veterinarias de La Plata ha egresado con el título de doctor en ciencias veterinarias, el señor Jorge Alberto Baldovino, vecino de este departamento. Cursó sus estudios primarios en el Colegio Santa Teresita de Hersilia, Santa Fe y los secundarios en el Liceo Militar General Espejo. Mientras cursaba su carrera participó en un concurso de jurados en Palermo organizado por la Asociación Argentina de Criadores Hereford, y obtuvo el primer premio.

Jorge A. Baldovino

Reafiliación de varios clubes locales

SAN RAFAEL. - Los clubes Monte Común, Rincón del Atuel, El Tropezón y La Vasconia, han solicitado por nota su reafiliación a la Liga Sanrafaelina de Fútbol. Cabe recordar que éstos no cumplieron con la convocatoria que realizó el ente rector del fútbol sanrafaelino en su oportunidad.

Dado que esta reafiliación ha sido posterior a la fecha estipulada para tal fin, la situación de los clubes mencionados será considerada por el consejo directivo de la Liga, y posteriormente en la asamblea general ordinaria, que se llevará a cabo el próximo 20 del corriente.

San Juan

Farmache: "Nadie es tan importante como para quebrarlo al peronismo"

SAN JUAN. — El teniente coronel (E) Horacio Alberto Farmache, secretario de Estado de Coordinación y Promoción Social del Ministerio de Bienestar Social de la Nación, regresó a Mendoza poco después tras compartir un almuerzo que le ofreció el rector normalizador de la Universidad Nacional de San Juan, doctor Antonio Rodolfo Lloveras, en un hotel céntrico. Pero antes de partir con destino a su provincia de origen, el funcionario mantuvo un prolongado diálogo con los periodistas en el que se explayó extensamente acerca de la reorganización del partido justicialista en Mendoza.

Dijo Farmache que el proceso interno dentro del oficialismo "se cumple satisfactoriamente y se están dando los primeros pasos en un clima de respeto y consideración entre las distintas fracciones". Agregó que tenía la absoluta seguridad que "el proceso será limpio, correcto, respetuoso y el que gane podrá asumir la responsabilidad de conducir con la legitimidad que han de dar los votos de los afiliados".

Cuando se le preguntó si la agrupación que él preside —la 17 de octubre— va ser la única que se va a presentar en las elecciones internas del justicialismo en Mendoza, contestó que que "en este momento es un poco prematuro dar una respuesta, porque estamos en el tramo donde puede haber coincidencias con otros sectores". Pero afirmó: "nuestra agrupación tiene a decisión firme de presentarse a las elecciones internas, por lo que creo que puede haber más de una lista"

"¿Usted se postularía para gobernador de Mendoza, en el caso de triunfar su lista?", fue otra de las preguntas. Farmache aclaró primero que "los hombres políticos nunca debemos ser postulados por quienes tienen poder de decisión, no sólo desde las estructuras partidarias sino considerando toda la opinión pública del movimiento", para responder después en concreto que "como un soldado del movimiento, siempre he estado al servicio del mismo, en las épocas malas y en las épocas buenas".

Se le preguntó a continuación si a su juicio podría haber un acuerdo con el sector gremial en Mendoza, para cogobernar el movimiento justicialista en esa provincia. "Por supuesto que sí —respondió— ya que es un sector muy importante y la columna vertebral del movimiento, como lo dijo el general Perón y porque, además, los peronistas que no pertenecemos a ese sector y actuamos en la rama política, no podemos hacer exclusiones de ninguna naturaleza". Agregó Farmache que el se sentiría "muy feliz de poder llegar a la convención del partido en el orden provincial con la integración del sector gremial.

Se le recordó entonces que han habido problemas muy serios dentro del peronismo mendocino y que incluso en este proceso de normalización se han producido diversas impugnaciones, por lo que parece difícil la unión efectiva antes de las elecciones. Farmache expresó que "el concepto de unión o de unidad puede ser interpretado desde distintos puntos de vista. Si por unión o unidad se piensa que todos deben definirse en una misma forma de actuar, sentir y pensar, creo que es una pretensión teorizante. La unidad se logra a través de las circunstancias que el quehacer político va determinando. Por ejemplo, si en Mendoza se presentan dos o tres listas, indudablemente que una va a ganar. Y bueno, la que gane tendrá que abrir los brazos para integrar a todos los peronistas y los que no participaron de ella deberán acatar, acompañar y apoyar a los que fueron elegidos, con toda disciplina Y en ese mismo instante se produce la unidad, lo que no significa que pueda haber distintas opiniones".

Antes de finalizar el diálogo se le recordó a Farmache que algunos legisladores del llamado "grupo de trabajo" han declarado que en opinión de ellos la quiebra en el peronismo es definitiva, porque hay diferencias de fondo. El entrevistado dijo: "Yo pienso que en el peronismo nunca puede haber quiebras definitivas y el que piense que ha quebrado definitivamente el diálogo, es porque ha dejado de ser peronista y se tendrá que ir. Nadie es tan importante como para quebrarlo al peronismo".

Subsidio para el complejo deportivo universitario

SAN JUAN. — En las oficinas del rectorado de la Universidad Nacional de San Juan, se cumplió el anunciado acto de enrega de un subsidio de 200 millones de pesos moneda nacional, que la Secretaria de Estado de Coordinación y Promoción Social de la Universidad Nacional de San Juan, otorgó con destino a prosecución de las obras del complejo deportivo de la casa de altos estudios. Entregó el cheque por la suma aludida el teniente coronel (RE) Horacio Alberto Farmache —titular de la repartición nacional— y lo recibió el rector normalizador, Dr. Antonio Rodolfo Lloveras.

El teniente coronel Farmache arribó a San Juan por vía aérea y procedente de Mendoza, acompañado por uno de sus hijos que es estudiante en la universidad local. El doctor Lloveras le dio la bienvenida y ambos se trasladaron hasta la casa de gobierno, donde presentaron los saludos de práctica al gobernador de la provincia, profesor Eloy Próspero Camus. El mandatario, que presidia una reunión de gabinete, interrumpió ésta, dialogó con los visitantes y destacó la importancia del aporte nacional para una obra de magnitud en beneficio de la juventud estudiosa de San Juan.

El teniente coronel Farmache, el doctor Lloveras y otros funcionarios de la U.N.S.J. recorrieron después las instalaciones del complejo deportivo que se levanta en la intersección de las avenidas Paula Albarracín de Sarmiento y 25 de Mayo. Se explicó al funcionario visitante que el subsidio será destinado a completar las obras de duchas, camarines y vestuarios, para 240 personas, que es la parte fundamental del complejo y sin la cual las otras no pueden funcionar. Fueron visitadas también la residencia de los estudiantes y también el comedor.

A continuación, en el despacho del rector, se cumplió la ceremonia de la entrega del subsidio, el teniente coronel Farmache expresó que era para el "una gran satisfaccion, como funcionario de la Nacion y como mendocino, que es como decir hermano de los sanjuaninos, poder sumar un aporte a las obras del complejo deportivo". Recordó que "el general Perón decia que la educación debe ser integral y, por lo tanto, debe darse tanta importancia al desarrollo de la cultura física y deportiva en los jóvenes, como a la formación intelectual y moral".

El doctor Lloveras que habló por último agradeció "la gestion personal del teniente coronel Farmache, que se preocupó para que este subsidio pudiera concretarse rápidamente" y se comprometió después "a gastar de inmediato ese dinero, que será en beneficio de los jóvenes estudiantes y de toda la comunidad universitaria de San Juan, como así también de todos los que quieran practicar deportes".

Malargüe

Debe proseguirse la construcción del matadero municipal

MALARGUE. - Técnicos provinciales se encuentran en el departamento y proceden a inspeccionar las instalaciones del viejo edificio en construcción con destino al matadero y que se encuentran en ejecución desde hace muchos años, con prolongados periodos de paralización.

La falta de un matadero apropiado en plano sanitario e higiénico, determina que actualmente esa labor se realice en un local que dista mucho de llenar los requisitos exigidos por un artículo que constituye la base en el sistema alimentario de la población, y cabe reconocer que actualmente se faena en condiciones antihigiénicas y de extrema incomodidad, lo que ha provocado severas quejas de entidades de bien público lugareñas.

Este problema no es ajeno a la labor que desarrolla la Municipalidad, pero el gobierno comunal no ha permanecido impasible, sino que, por el contrario, desde el comienzo llevó su inquietud a las autoridades provinciales que tienen a su cargo la construcción del matadero local, para que la obra sea continuada y desaparezca la paralización que la afecta. La presencia de técnicos, la medida en que han realizado una prolija revisación de los planos de esa obra y de los trabajos hasta ahora ejecutados, permite abrigar la esperanza de que el Gobierno de Mendoza adoptará una postura firme en relación con la paralización que afecta a este importante edificio.

De no lograrse el propósito perseguido, habrá llegado la hora de que, como medida de higiene y preservando la salud de la población, se proceda a clausurar el actual matadero o playa de faenamiento que, en forma alguna puede seguir funcionando como tal.

Mejora equipos una radio

MALARGUE - Debido a la realización de mejoras en el edificio debe irradiar con un horario limitado LV 19 radio Malargüe, durante la presente semana.

Las mejoras en el edificio responden a una necesidad imperiosa. Ya se ha terminado la reparación del techo y del exterior y se está en la etapa final en el interior del edificio, y por ello la medida a que hemos hecho referencia.

El edificio en que funciona radio Malargüe fue construido en 1969. Cuenta con todas las comodidades necesarias, dos salas de locución, una sala de control, sala de equipos, sala de silencio, hall de espera, mesa de entradas, oficina de prensa, secretaría y dirección, sistema de calefacción eléctrica y a kerosene; los vidrios son de adecuado grosos y en los accesos se los ha colocado doble debido a los fríos invernales.

Se calcula que los equipos de transmisión tienen un costo de unos 500 millones de pesos viejos. La emisora difunde sus programas en dos frecuencias, onda corta en banda de 49 metros 6.160 khz y onda media 1.120 khz, simultáneamente de 7 a 24.

Su programa incluye informativos, transmisión en cadena con LV 10 radio de Cuyo y cuenta con refuerzos de programa culturales de Japón, Hungría, Alemania, Francia, Holanda, Bélgica, España y de la B.B.C. de Londres.

Cabe destacar que han comenzado los trabajos de construcción de una nueva planta transmisora para esta emisora en el sector oeste de la Villa departamental, lo que permitirá que esta popular emisora aumente aún más su labor de transmisión.

Edificio propio para el museo

MALARGUE — Pronto ha de contar con edificio propio el Museo Regional de Malargüe, al lograr resultado favorable en las gestiones que venían realizando los directivos de esa entidad ante las autoridades provinciales y que contaron con el apoyo del comisionado José Vicente Sanjullian, para obtener en cesión el edificio donde funcionara la escuela de Artes Femeninas.

Ese local se encontraba con deterioros en muros y techos, pero el grupo que rige los destinos del museo considera que con algunas reparaciones, la casa quedará en condiciones de servir adecuadamente a la exhibición de las piezas valiosas que han sido reunidas hasta ahora y que se verán incrementadas considerablemente, tan pronto se cuente con un local en condiciones para su muestra. Ya se trabaja en la reparación del edificio y en esa tarea ponen su empeño gente que desde hace tiempo presta su tiempo y su labor para la formación de este museo en una de las zonas de Mendoza más ricas en elementos del pasado. Los trabajos en la Comuna de Malargüe una positiva participacion. El comisionado ha dispuesto que personal de la comuna colabore en esas refacciones y esto permite que en estos momentos se proceda al techado del salón, mientras que en otros ambientes ya se ha reunido parte de los elementos del museo y se trabaja en la restauración de algunas piezas.

Se considera en el grupo que dirige a este museo, que algunas piezas son únicas y que el conjunto de material reunido conforma un elemento por demás valioso para la region y un aporte de significativa importancia para los viajeros.

El local cedido al museo, se encuentra ubicado en calle Saturnino Torres y avenida General Rufino Ortega, de esta villa.

EDICTOS JUDICIALES

EDICTO. — Caja de Seguro Mutual Ley 1828, cita cinco (5) días beneficiarios Eleodoro Izquierdo Barquín para reclamos derechos seguro mutual. - Carlos Raúl Nanclares, Sub-gerente.

29|1|C|480|2|2

EDICTO. — Caja de Seguro Mutual Ley 1828, cita cinco (5) días beneficiarios María Dorila Varela Poblete, para reclamos derechos seguro mutual - Carlos R. Nanclares - Subgerente. 30|1|C|733|3|2

EDICTO. — Caja de Seguro Mutual Ley 1828, cita cinco (5) días beneficiarios Américo Crespo Franco para reclamos derechos seguro mutual. Carlos Raúl Nanclares, Sub Gerente.

31|1|C|961|4|2

EDICTO. — Caja de Seguro Mutual Ley 1828, cita cinco (5) días beneficiarios Vicente Roselli Cabrera para reclamos derechos seguro mutual. Carlos Raúl Nanclares, subgerente.

31|1|F|43320|4|2

EDICTO. — Juez Décimo Juzgado Civil cita herederos y acreedores de Adrián Vera comparendo doce de febrero próximo nueve horas. Expte. 10859. - Juan Carols Calderón - Secretario.

30|1|C|360|9|2|A.

EDICTO. — Primer Juzgado Civil, Tercera Circunscripción, cita herederos y acreedores de Manuel Fernández, comparendo Veintitres de Marzo próximo a las once treinta horas. - Esc. Acr. Pedro Conrado Gianello, Secretario.

22|12|F|36483|6|2-A.

EDICTO. — Juez Trece Civil, cita herederos y acreedores de José Maldonado comparendo día seis Febrero próximo diez horas. Autos N 71.466. - Rodolfo César Adán. Secretario.

27|12|C|123|6|12|A.

EDICTO. - Juez Trece Civil, cita herederos y acreedores de Juan Ramón Heredia y Cuadragélima Raquel Salinas, comparendo treinta y uno de marzo diez horas. - Rodolfo César Adan. Secretario. 27|12|C|131|6|2|A.

EDICTO. — Juez Décimo Segundo Juzgado Civil, autos 70.186, González Manuel Salvador p/pres. fallec., cita ausente a estar a derecho. - Carlos M. Baronian, secretorio.

2|2|C|537|2|2

EDICTO. — Juez Trece Civil, cita herederos y acreedores de: Pascua María Carrasco, comparendo veintinco febrero próximo diez treinta horas. - Oscar Balmes, secretario. 2|2|C|939|12|2|A

EDICTO. — Juez Décimo Juzgado Civil cita herederos y acreedores de Juan Rojo comparendo ocho de marzo próximo nueve horas. Expte. 10918. - Juan Carlos Calderón, secretario.

2|2|C|782|12|2|A

EDICTO. — Juez Sexto Civil, cita y emplaza a herederos y acreedores Luis Rosales, comparendo 5 de Marzo de 1976. Once treinta horas. - Alberto J. Sacchi Yori, Secretario. 2|2|C|304|12|2|A

EDICTO. — Juez Primer Juzgado Civil San Rafael - Secretaría Nº 1, cita herederos y acreedores de Andrés Martínez Soriano audiencia dieciocho de febrero próximo a las nueve horas. Autos Nº 72.209. Oscar Suárez, secretario.

2|2|F|43757|11|2|A

EDICTO. — Juez Sexto Civil, cita y emplaza herederos y acreedores Flores Casiano, comparendo veinticuatro de febrero de 1976, once y treinta horas. - Alberto J. Sacchi Yori, Secretario.

2|2|F|43752|13|2|A

EDICTO. — Juez Primer Juzgado Civil Tercera Circunstancia, cita herederos y acreedores de Schlack Schaefer Gustavo, comparendo veinticinco de marzo - once treinta horas, Fdo.: Pedro C. Gianello - Secretario.

2|2|F|43809|16|2|A

EDICTO. — Segundo Juzgado Civil Tercera Circunscripción Cita herederos y acreedores de Pablo Egea. Comparendo. Febrero diecíocho, once horas. Escº Act. Pedro José Messina.

2|2|F|43814|16|2|A

EDICTO. — Segundo Juzgado Civil Tercera Circunscripción cita herederos y acreedores de Angela Llensa Vda. de Alvarez. Comparendo: Marzo veinticinco, once horas. - Esc. Act. Pedro José Messina, Secretario.

2|2|F|43819|16|2

LICITACIONES

MUNICIPALIDAD DE SAN CARLOS
LICITACION PUBLICA

Llámase a licitación pública para el día 23 de Febrero de 1976 a las 10 horas, para la compra de un equipo cargador frontal. - Pliego de Condiciones en Tesorería Municipal - Valor de la carpeta $ 1.000. 2|2|F|43733|4|2

ESTABLECIMIENTO LA COLINA
BODEGAS y VIÑEDOS GIOL E.E.I.C.
SAN RAFAEL MENDOZA

Llama a Licitaciones Públicas de acuerdo al siguiente detalle:

LICITACION PUBLICA Nº 27/76 A. G.
5.500 Kgs. AGAR AGAR en polvo.
2.000 Kgs. GOMA GARROFIN en polvo.
250 Kgs. CACAO AMARGO en polvo.
Fecha Apertura: 16|2|76 a las 10 hs.

LICITACION PUBLICA Nº 28/76 C.
100 Kgs. Café soluble instantáneo.
80 Kgs. Café soluble molido.
Fecha de apertura: 18|2|76 a las 10 hs.

LICITACION PUBLICA Nº 29/76 P. A.
400.000 hojas papel apergaminado.
Fecha de apertura: 24|2|76 a las 10 hs.

La apertura de los sobres se llevará a cabo en División Compras y suministros - Callao 300, San Rafael, Mendoza, en la fecha y hora indicados, lugar donde se podrá recabar información y retirar los pliegos de condiciones en días hábiles y en horarios de 8 a 12 hs. y 15 a 19 hs.

Nos reservamos el derecho de aceptar o rechazar total o parcialmente las ofertas recibidas.

LA EMPRESA
2|2F|43735|3|2

INTERVENCION FEDERAL EN MENDOZA
Ministerio de Hacienda
DIRECCION DE COMPRAS Y SUMINISTROS

Llámase a LICITACION PUBLICA para el día y horas que seguidamente se detallan, con los motivos que se expresan y destinados a POLICIA de MENDOZA.

APERTURA: 23 de FEBRERO de 1976

A las 9,00 Hs. LICITACION PUBLICA Nº 28
Adquisición Tanque Cisterna, Motobombas, Electrobombas y demás elementos para la DIRECCION BOMBEROS.

A las 10,00 Hs. LICITACION PUBLICA Nº 29
Adquisición de arts. p/Electricidad de obra, Plomería, Pintura, Albañilería, Encuadernación y Máquinas y Equipos.

A las 11,00 Hs. LICITACION PUBLICA Nº 30
Adquisición de Aparatos y Equipos de Comunicaciones.

Las listas detalles y Pliegos de Condiciones se encuentran a disposición de los interesados en esta DIRECCION DE COMPRAS Y SUMINISTROS; sita en PALACIO DE GOBIERNO - CUERPO CENTRAL - 2do. Piso - MENDOZA.

2|2|F|43724|2|2

MINISTERIO DE ECONOMIA
CORPORACION DE EMPRESAS NACIONALES
GAS DEL ESTADO
LICITACION PUBLICA Nº 3/76

Llámase a Licitación Pública, "Para la adquisición de los siguientes materiales: Bridas, Tees, Codos y Válvulas".

Apertura:
18 de Febrero de 1976 a las 11 hs.

Las firmas interesadas pueden retirar los pliegos respectivos en División Compras, sita en calles Las Tipas y Sgo. del Estero, Godoy Cruz - Mza., de 7 a 13 horas, los días hábiles de lunes a viernes.

Valor del Pliego: $ 50:-

28|1|F|43030|4|2

GOBIERNO DE LA INTERVENCION FEDERAL EN MENDOZA
Ministerio de Bienestar Social
INSTITUTO PROVINCIAL DE LA VIVIENDA

Llámase a LICITACION PUBLICA para los días y horas que a continuación se detallan, por la provisión de MATERIALES Y EJECUCION DE MANO DE OBRA, para el BARRIO MUNICIPALES DE JUNIN - GRUPOS II y III.

CARPINTERIA
EXPTE. 3010-D-73
PRESUPUESTO OFICIAL: $ 727.074,08
VALOR DE LA DOCUMENTACION: $ 200,00.
APERTURA: Día 19 de febrero de 1976.
HORA: 10.

CIELORRASOS DE YESO
PRESUPUESTO OFICIAL: $ 57.079,36.
VALOR DE LA DOCUMENTACION: $ 200,00.
APERTURA: Día 3 de marzo de 1976.
HORA: 10.

ZOCALOS, PISOS, AZULEJOS
PRESUPUESTO OFICIAL: $ 343.198,56.
VALOR DE LA DOCUMENTACION: $ 200,00.
APERTURA: Día 22 de marzo de 1976.
HORA: 10.

Los pliegos de condiciones se encuentran a disposición de los interesados en la sede del Instituto Provincial de la Vivienda, sita en Emilio Civit 642, en horario de 8 a 13 horas.

BANCO DE MENDOZA
LICITACION Nº 7/76 - 309
Provisión y colocación de tabiques y cielorrasos suspendidos - 1er. piso Casa Matriz
APERTURA: 20 de febrero de 1976 a las 10.00 horas.
Valor de la carpeta: $ 250,00

LICITACION Nº 8/76 - 310
Provisión e instalación de un equipo de aire acondicionado de 45 toneladas. - 1er. piso Casa Matriz.
APERTURA: 20 de febrero de 1976 a las 11.00 horas.
Valor de la carpeta: $ 350,00.

PLIEGOS E INFORMES: Departamento de Compras y Licitaciones de Casa Matriz. GUTIERREZ 51 - MENDOZA

2|2|F|43726|4|2

MINISTERIO DE ECONOMIA
CORPORACION DE EMPRESAS NACIONALES
AGUA Y ENERGIA ELECTRICA
EMPRESA DEL ESTADO
GERENCIA EXPLOTACION REGIONAL CUYO
DIVISIONAL MENDOZA
LICITACION PUBLICA Nº 4/75
"Segundo Llamado"

Llámase a Licitación Pública para el día 4 de marzo de 1976 a las 11 horas, por la contratación de los trabajos con provisión total de materiales necesarios, para ejecutar las obras civiles de construcción seis (6) subestaciones transformadoras subterráneas en la Ciudad de Mendoza - Proyecto Nº 4502/73.

Presupuesto Oficial: $ 3.984.000.-
Pliegos e informes: Oficina de Compras. Avda. San Juan 470 - Mendoza.
Valor de la Documentación: Doscientos pesos (200.-)

OBRA DEL PLAN TRIENAL PARA LA RECONSTRUCCION Y LIBERACION NACIONAL

Hospital Central

Consejo de Administración
DECRETO Nº 1257/67

Llámase a Licitación Pública, para el Hospital Central, a fin de adquirir lo que a continuación se detalla:

Expte. Nº 00050/76. - Serv. Análisis clínicos. - Aper.: 13-2-76, 10 hs. - Una heladera tipo familiar, 11 pies, dos puertas y motor de baja revolución.

Los pliegos de condiciones deberán ser retirados en Oficina de Compras del Hospital Central. Calle Salta y Alem. VALOR DEL PLIEGO $ 20,00

2|2|F|43725|2|2

¡Gracias! Espíritu Santo
POR LA GRACIA CONCEDIDA
A. R.
2|2|C|237|2|2

¡Gracias! Espíritu Santo
POR LA GRACIA CONCEDIDA
A. L.
2|2|C|258|2|2

¡Gracias! Espíritu Santo
POR LA GRACIA CONCEDIDA
M. B. de P.
2|2|F|43503|2|2

¡Gracias! Espíritu Santo
POR LA GRACIA RECIBIDA
V. V.
2|2|C|458|2|2

CORREO ARGENTINO Mendoza
Concesión Nº 47/Dto. 8º
Tarifa Reducida
Franqueo a Pagar
Concesión Nº 228

LOS ANDES

MENDOZA — Lunes 2 de Febrero de 1976

Año XCIV — Núm. 31.174

Foto-Noticias

FOTOCLUBES

Peña Aconcagua

Primer Concurso Interno del Ránking 1976. — La Peña Fotográfica Aconcagua recuerda a sus asociados que el 23 de febrero, vencerá la recepción de obras para el primer concurso interno dl Ránking 1976.

El tema será "Libre" para Monocromo y Diapositivas Color, excepto para la Tercera categoría que competirá con temas realizadas en "Foco diferenciado".

DE LA FAF

Nuevos aranceles

La Federación Argentina de Fotografía (F.A.F.), ha comunicado los importes de los nuevos aranceles para 1976, ad referendum de la asamblea de abril que son los siguientes:

Fotoclubes Activos y Odherentes "A". — Hasta 100 socios, $ 1.5000,00 anuales; de 101 a 300 socios, $ 3.200,00 anuales; de 301 a 500 socios, $ 4.500,00 anuales; de 501 a 1000 socios, $ 7.000,00 anuales, y más de 1000 socios, $ 10.000,00 anuales.

Las entidades con Cuerpo de Jurados propio, abonarán además, un arancel extra de $ 10,00 por asociado.

Socios adherentes "B". — Abonarán un aporte mínimo de $ 100,00 por año.

Arenceles por juzgamiento. — Estampilla FAF, $ 5,00 por obra presentada, con un arancel mínimo de $ 200,00 por juzgamiento.

Otros aranceles. — "Las "Cédulas FAF" tendrán un costo de $ 50,00 cada una, y la Federación recuerda la necesidad de su periódica renovación para que tengan vigencia; "Trofeo FAF", $ 1.000,00 cada uno; Distintivos FAF, $ 30,00 y banderines FAF, $ 60,00 cada uno.

UNIVERSIDAD

La actividad fotoclubística ha sabido ganar adeptos en todas partes, incluyéndose los principales centros de estudio del país.

A la primera manifestación que fue el Foto Club de la Universidad Nacional de Buenos Aires, siguieron otros, entre los cuales debe consignarse el Foto Club Artes, organizado en la Universidad Nacional de Cuyo hace escasos dos años, por iniciativa del personal y alumnos de la Escuela Superior de Artes.

En Neuquén, en la Secretaría de Extensión Universitaria de la Universidad Nacional del Comahue, sita en Juan B. Justo 86, funciona una nueva entidad: el "Foto Club Neuquén". La preside el señor Jorge Cabezudo y ya más de 200 socios han iniciado la actividad de concursos y clases de arte fotográfico.

Con el auspicio de la Universidad Nacional del Comahue de la Dirección Provincial de Cultura y de "L.A.D.E.", organizan el "Salón Pampeano" junto a otros fotoclubes del llamado "Cono Sur" del país, con motivo del 71 aniversario de la Ciudad de Neuquén.

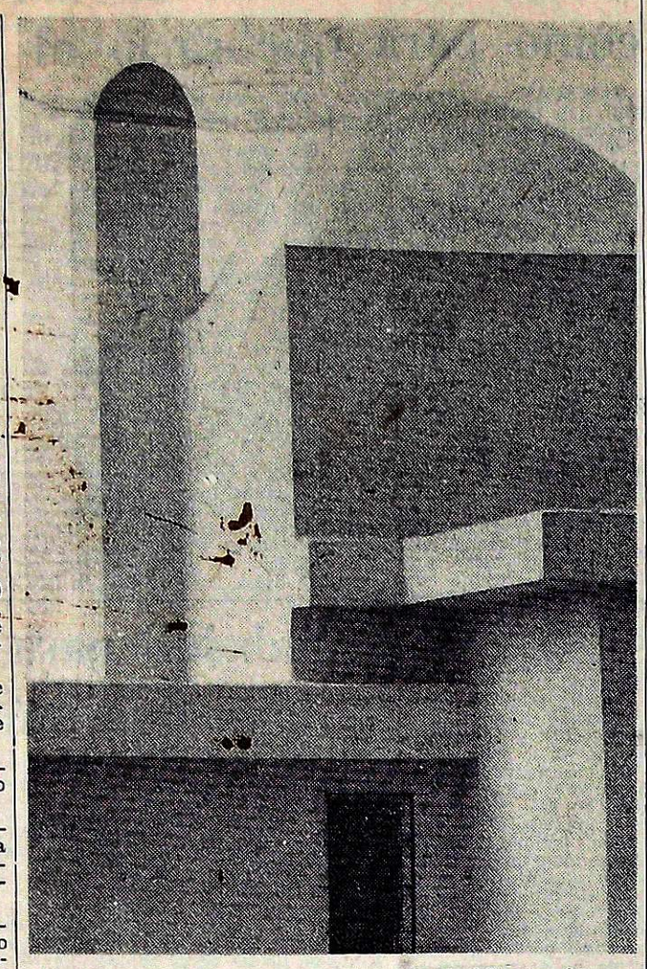

"Líneas en sepia", obra de Enrique S. Airoldi que obtuvo el segundo premio en Primera de Monocromo, en el último concurso del Ránking 1975 de la Peña Aconcagua.

PARA CINEISTAS

En la Capital Federal se ha creado una institución que promueve y reúne todo lo relacionado con la práctica y experimentación del cine de paso reducido. Se trata de "UNCIPAR" —Unión de Cineístas de Paso Reducido— que tiene su sede en Alsina 1465.

Los aficionados a la cinematografía amateur pueden escribir solicitando mayor información, para así participar de sus actividades y de los concursos programados.

EN LA PAMPA

Otro nuevo fotoclub ha iniciado sus actividades vecino a Mendoza. Se trata del Foto Cine Club Pampeano, con sede en Gobernador Duval 543, Santa Rosa, aL Pampa, y es su presidente el señor Reynaldo Orrego Aravena.

PERMUTAS

Leído en la "Bolsa del Fotógrafo" de una conocida revista especializada: "Permuto equipo de pesca compuesto por caña tubular de fibra de vidrio, ideal para pejerrey (francesa); otra con pasa —hilos de tungsten— carbide y una tercera de 1.80 m, con dos reales y amplia variedad de señuelos y demás accesorios nacionales e importados, casi sin uso, por lente gran angular de 28 ó 35 mm o flash profesional. Diferencia a convenir. Tratar señor...".

¿Será que el hobby de la pesca resulta más caro que la fotografía...?

Otras: "Un curso completo de 10 discos, manuales, traducciones e instrucciones de "Inglés Durmiendo", sin uso, por accesorios fotográficos...".

"Una guitarra eléctrica por un órgano electrónico...".

Pareciera que el "Audio" y la Fotografía, continúan siendo preferencias de los mismos aficionados.

Foto-Crítica

1975: Saldo positivo

Sin lugar a dudas, el año pasado resultó sumamente complejo para el desarrollo de todas las actividades, incluyendo la fotografía.

Es posible que los aumentos por mayores costos y la falta de muchos materiales importados, o con materias primas extranjeras en su fabricación, hayan convertido la actividad fotográfica en una de las que más sufrió los cambios producidos en la economía nacional. Sin embargo, la tenacidad y el entusiasmo de los fotoaficionados han hecho posible superar muchos de los inconvenientes que llegaron a las entidades fotoclubísticas, como una consecuencia lógica de otros problemas.

Así, durante 1975 vimos cómo la entidad madre de la fotografía artística argentina, la FAF, debió sortear escollos y marejadas que pusieron en peligro su estabilidad, hasta que la reflexión y tranquilidad primaron y se llegó a una comisión normalizadora cuya constitución y programa de trabajo han conformado a todos.

Los Salones Internacionales mantuvieron su jerarquía, mientras que los nacionales de fotoclubes se redujeron en su número y cantidad de obras presentadas, aunque se pudo vislumbrar que mejoró la calidad. El papel color, a pesar de su elevado costo de realización, muestra definidos cultores, y en la temática general se observó un deseo de incursionar otros aspectos y posibilidades.

El papel monocromo se ha afianzado y las diapositivas color evidencian una mayor inclinación, propia de las circunstancias de costos, con temática similares en su mayoría: más y mejores paisajes.

El Salón Anual de la Federación Argentina de Fotografía cumplio su cometido, pero el Salón Nacional de la Secretaria de Estado de Cultura, que hasta treinta días antes de la fecha de cierre, no se hacía, felizmente se concretó para satisfacción de todos con una presentación de 241 obras. Es probable que la idea de su postergación, el temor a improvisar o la importancia del evento, haya motivado que muchos retacearan su presentación.

También durante 1975 se concretó la organización de la "Academia Argentina de la Ciencia y Arte de la Fotografía", entidad que ya eligió sus veinte primeros Académicos de Número, con un manifiesto deseo de encarar con toda seriedad la actividad fotográfica, su enseñanza y difusión en todos los niveles.

Dentro de la actividad periodística especializada, cabe destacar que el programa que difunde Radio Nacional en Capital Federal, "Cuarto Oscuro Radial", cumplió en diciembre su primer año de vida, mientras que "Fotos Musicales" que también se inició radialmente, continúa distribuyéndose gratuitamente y mejora mes a mes su presentación.

En nuestra provincia, los fotoclubes han debido esforzarse para continuar su actividad y merece destacarse el deseo de hacer, dentro de las posibilidades de cada uno.

Párrafo aparte merece la Peña Fotográfica Aconcagua, que con un tezón y continuidad admirables, han mejorado la calidad de sus trabajos y enriquecido su masa societaria, a la vez que han encarado novedosas presentaciones locales y exitosas incursiones en el plano nacional.

En resumen. El año que pasó resultó difícil pero en todos los niveles. la fotografía demostró el entusiasmo y decisión de sus cultores, propios de una expresión artística joven y arrolladora, cada vez más consolidada a pesar de los problemas.

Grupo musical argentino en Estados Unidos

NUEVA YORK, febrero (UPI) — El cuarteto de guitarras Zárate, de la Argentina, ofreció un programa de raras composiciones para cuatro guitarras en el auditorio del Colegio Hunter, en esta ciudad.

Este es el tercer concierto de guitarra clásica presentado por el Colegio Hunter y la Sociedad de Guitarra Clásica, en cooperación con el Centro de Relaciones Interamericanas.

El crítico Raymond Ericson, refiriéndose al cuarteto cuando debutó en Nueva York en 1974, escribió:

"Una de las agradables sorpresas de la temporada. Cuatro instrumentos que contribuyeron con acordes individuales a una textura transparente, entremezclada delicadamente. Es verdadera música de cámara".

El cuarteto, que acaba de completar una gira de 15 conciertos por El Caribe y Centroamérica, es heredero legítimo del famoso cuarteto de guitarras Aguilar, para el cual Stravinsky hizo arreglos de sus ocho piezas, originalmente preparadas para piano a cuatro manos en los años 20.

La obra fue la pieza central del programa de esta noche, en el cual había también composiciones de Ruggieri, J. S. Bach, Carulli, Duarte, Ponce, y obras hechas especialmente para el cuarteto Zárate por Tsillicas y Piazzolla.

Los miembros del cuarteto son Jorge Zárate y su esposa Graciela Pomponio y los guitarristas Eduardo Frasson y Miguel Antonio Girollet.

Dos aventureros en una película de B. Corbucci

"A puñetazo limpio" se titula en castellano una producción de origen italiano que la Fox estrenará en breve en Mendoza.

Se anuncia como una sátira de costumbres y narra las andanzas de dos aventureros que trabajan en un buque carguero y que enfrentan a una peligrosa banda en Estambul.

La dirección fue confiada a Bruno Corbucci, quien se basó en un guión cinematográfico de Mario Améndola.

Los artistas principales son George Eastman, Don Backy, Stella Carnacina, Claudia Gravi y Roberto Alessandri. La música fue compuesta por Guido y Maurizio de Angelis, ambos veteranos en este rubro.

Acusan a músicos de la Sinfónica de Londres

LONDRES, Febrero, (Especial). — De "bañarse en cerveza" y no consagrarse suficientemente a la música fueron acusados algunos de los integrantes de la Orquesta Sinfónica de Londres por el director administrativo del organismo, señor John Boyden.

Howard Snell, presidente, declaró a la prensa que Boyden había sido suspendido en sus funciones, vale decir que fue despedido, debido a sus declaraciones.

La acusación fue hecha tras una gira reciente de la orquesta por Japón. También fue víctima el principal director de la sinfónica, André Previn, a quien se le aplicó el calificativo de "demasiado pagado" y en esta "categoría" también entraron los demás directores artísticos.

Las declaraciones de Boyden, que había firmado contrato de tres años con la agrupación musical y ocupaba su cargo administrativo desde hace menos de un año, aparecieron en el diario inglés "Guardian".

Notas sociales

Casamientos

El sábado a las 22.15, en la capilla del Colegio María Auxiliadora, quedará consagrado el matrimonio de la señorita Liliana Teresita Boero y el señor Enrique Edgardo Alvaro. Intervendrán como padrinos por la novia, el doctor Arnaldo Santiago Boero y su señora María Teresa Montero y por el novio, el señor Enrique Nicolás Alvaro y su señora Elena Irene Salvoni. Testificarán esta ceremonia la señora Mercedes del Carmen Montero de D'Angelo y la señorita Rosa Cristina Espinós. El jueves serán testigos del acto civil, la señora Nilda Carosio de Berra y el señor Arnaldo Santiago Boero (h.)

—La señorita Marta Beatriz Irusta y el teniente primero Jorge Héctor Santa Ana contraerán matrimonio el viernes, a las 21.30, en la parroquia de San Agustín. Serán padrinos por la novia, el teniente coronel Mario Alberto Irusta y su señora Sonia Beatriz Pessano, y el señor Héctor Mauricio Santa Ana y su señora Lidia Svetliza, por el contrayente.

—Será bendecido el sábado, a las 21.45, en la catedral de Nuestra Señora de Loreto, el casamiento de la señorita Marta Graciela Robledo Astor y el señor Armando Márquez Capellozza. Actuarán como padrinos por los contrayentes, el señor Daniel Eduardo Robledo Islas y su señora Graciela Astor Godoy, y como testigos, la doctora Arminda Astor Godoy y la señora Ester Camacho de Márquez. Oficiaron de testigos en el acto civil, la señora Olga Robledo de Gutiérrez y el señor José Márquez Capellozza.

—En la parroquia de San Agustín se celebrará el viernes, la boda de la señorita María Elena Rivero y el ingeniero Pablo E. Sisto. Apadrinarán la ceremonia por la novia, el señor Angel M. Rivero y su señora Rina Ramazzi y por el novio, el señor Octavio Sisto y su señora María del Carmen Camaño, y serán testigos, la señora Rosa Rivero de Alvarez y la señorita María Julia Pérez Hernández. La señorita Mónica B. Ramazzi y el señor Carlos Zabala certificarán el acto civil.

—**JERUSALEN**, 1º — Fue consagrado el matrimonio de la señorita Lea Glass y el señor Hugo Hurevich Moravenik.

Bodas de plata

Con una misa de acción de gracias ofrecida por sus hijas, que se rezará hoy, a las 20.30, en la capilla del Colegio María Inmaculada, celebrarán las bodas de plata el señor Armando Moyano Figueroa y su señora Marta Magdalena Montes. Por igual motivo, sus familiares y amistades los agasajarán con una comida el 8 del corriente, en el Club de Gimnasia y Esgrima. Las adhesiones se reciben por los teléfonos 290099, 255661, 241076 y 290363.

Misas impetratorias

Para rogar por la felicidad de la señorita María Patricia Soler Corvalán y del señor José Antonio Santos Ruano, las abuelas de la novia, señoras Amelia Miralles García de Soler y Aracelis Demaría Massey de Corvalán les mandarán rezar una misa hoy, a las 19.30, en la capilla del Colegio María Auxiliadora.

—En la parroquia de Nueva Pompeya (Derqui 1280, Godoy Cruz), la doctora Arminda Astor Godoy hizo oficiar ayer una misa para rogar por la felicidad de la señorita Marta Graciela Robledo Astor y del señor Armando Márquez Capellozza.

—Hoy, a las 20, en la parroquia de San Agustín, se oficiará una misa para pedir por la felicidad de la señorita María Cristina Abdala Massud y del señor Raúl Darío Pereyra Acevedo. El oficio ha sido pedido por las señoras María Isabel Ariza de Acevedo, Silvia Trevisán Ariza de Chacón y Mirta Trevisán Ariza de López Jonte.

Enfermo

Se encuentra enfermo el doctor Daniel Ortiz Maldonado.

Viajeros

De Pinamar el doctor Emilio Leal y su señora María Luisa Reboredo.

—De Bariloche el doctor Quintino Villarreal Lebrat, su señora Yolanda Palacio Ortiz Villanueva y sus hijos Carlos, Silvia y Roberto.

—De Bariloche el señor Nicolás Canet y su señora Juana Bauzá.

—De Cabo de Hornos el señor Armando Moyano Figueroa y su señora Marta Magdalena Montes.

—A Santa Cruz el doctor Mario Lúquez Carreño, su señora Bibiana Vaquer Navarro y sus hijas.

—De Mar del Plata el señor Homero H. Acevedo y su señora María Isabel Ariza Punta.

—A los canales fueguinos la señorita Elia Lucía Longo.

Misa

Se oficiará una misa hoy, a las 20, en la iglesia de la Compañía de Jesús, por el alma del señor Abelardo Alberto Calle, al cumplirse un mes de su fallecimiento.

Angélica Serú de Guiñazú

Su fallecimiento. — Personalidad múltiple de concreta ejecución, de temple vigoroso, discernimiento ecuánime y juicio sensato y mesurado, fue la de la señora Angélica Serú de Guiñazú, fallecida ayer en esta capital.

Sin exagerar podríamos afirmar que con su muerte, desaparece una reliquia mendocina. Reliquia para nuestra sociedad, que valoró su vida tan rica de matices y de buenas acciones.

Su ilustre cuna la forma intelectualmente y le dio sentido positivo a su obra.

En esta, nuestra casa, vivieron sus padres, el doctor Juan E. Serú, que tuvo profunda gravitación en la historia provincial, ya como gobernador interino de Mendoza, ya como diputado nacional o como ministro de Justicia de la Nación y doña Hortensia Puebla, de quien heredó ese señorío y prestancia que la caracterizaron. Junto a tan eminente jurisconsulto y estadista y a su madre, amante del hogar y celosa guardiana de viejas tradiciones, formó su extraordinaria personalidad.

Se educó en el Colegio de la Compañía de María, cultura que incrementó a través de lecturas y en el ambiente singular que la rodeó.

Artista en el más amplio sentido del concepto, escribió con humor y sagacidad libretos y versos y letras para canciones que ella interpretaba con maestría en festivales benéficos de trascendencia en nuestro medio. Si a esto sumamos su alegría contagiosa y la gracia chispeante con que narraba anécdotas, tendremos una imagen de lo que fue su arte innato a disposición de instituciones, siempre de carácter benéfico, que requirieron su participación.

La sutileza de su temperamento, la refinada sensibilidad, la franqueza, fueron dones muy suyos, naturales y auténticos.

Practicó la amistad con desinterés, con sinceridad, brindándose íntegramente a sus amigas, que de ella recibieron su consejo sano y su opinión equilibrada, además de la atracción que despertaba su presencia en acontecimientos o aniversarios.

Su obra en pro de los necesitados no fue menos extensa. Fue cofundadora, junto a la señora Matilde O'Donnell de Cano, del Centro Patriótico de Ayuda Social. Este centro fundó la Madre Obrera, la Casa Cuna y la de Amparo Infantil. Intervino también en la apresurada inauguración del Hospital Central a raíz del terremoto de San Juan, atendiendo enfermos y ayudando a médicos y enfermeras. Fue socia del Taller de Costura de la Virgen del Valle y su óbolo anónimo llegó en forma permanente a sus semejantes.

Sus severas convicciones religiosas resultaron una guía firme para sus cuatro hijos. Ella sintetizó la fortaleza y la caridad, el equilibrio, la lucidez y la inteligencia. Sobre esas bases formó su hogar al lado del que fue su esposo, el doctor Alberto Guiñazú, distinguido político y recordado Fiscal de Estado.

Así fue su vida, clara, sencilla, útil, elevada y sutil. Dignificada por el convencimiento de que vivir cristianamente, en permanente comunión con Dios, no debe ser una costumbre, sino una práctica de cada día.

Aniversario del deceso del doctor Petra Sierralta

Hoy se cumple un año del fallecimiento del doctor Guillermo Petra Sierralta y su presencia permanece en el afecto de sus familiares y amigos, así como la obra cultural, espiritual, que él impulsaba continúa proyectándose sobre la población de esta provincia. Fue un destacado hombre público. Adquirió ese relieve por su labor de estadista y jurista y por su acción en los campos intelectuales y artísticos.

Dr. Guillermo Petra Sierralta

Tomó posición frente a los grandes problemas del país y de la región y contribuyó a buscarles solución como ministro, legislador, tribuno y dirigente político.

Escribió libros: de ensayo, de narrativa, de teatro. Fue autor teatral asiduamente representado. Escribió para el periodismo, incluso para LOS ANDES, donde fue redactor en la juventud y en la madurez aportó colaboraciones frecuentes.

Era pintor y se reveló fino artista.

Fue decisivo su apoyo al Museo Fáder tal como está ahora en lo que atañe a su reunión de las obras del famoso pintor cuyo nombre lleva la institución.

Actuó en posiciones claves en la Sociedad Argentina de Escritores, filial Mendoza, y últimamente en la Federación Mendocina de Entidades Culturales.

La figura del doctor Petra Sierralta es de las que están destinadas a crecer en la memoria, la admiración y la gratitud de sus coterráneos.

Lino Ventura en "El gran golpe de los melenudos"

Televersal informó que próximamente se estrenará en Mendoza "El gran golpe de los melenudos", película interpretada por Lino Ventura, a quien acabamos de ver como actor de "La jaula".

Según se anticipa, relata en tono desopilante las andanzas de un hombre que se dedica a alquilar botes a turistas adinerados, en la Costa Azul.

El personaje, que está a cargo de Lino Ventura, actúa desaprensivamente y sólo se preocupa por ganar fácilmente dinero. Podría darse la gran vida pero se ve obligado moralmente a cumplir una misión totalmente ajena a sus habituales ocupaciones.

El director es George Lautner (el mismo de "Galia", "Había una vez un flic", "Una valija diplomática", etc.). Se filmó en Technicolor en paisajes de la Riviera.

Secundan al actor de "La aventura es la aventura", Mireille Darc, Jean Lefevre, Michel Constantin, Tommy Degan, Robert Delban y Silvia Sorrente.

Para Bee Gees la música es su vida

MILAN, Febrero (Especial). — "La música es nuestra vida. En veinte años de actuación, nuestra sensibilidad ha cultivado todos los estilos musicales y es sólo una casualidad que el público considere como moda las formas sonoras en las que hemos trabajado tanto tiempo", declararon a la prensa los Bee Gees.

Los tres hermanos Gibbs no llegan a los treinta años de edad todavía. Se iniciaron como niños prodigios y se los conoce por los Bee Gees. Para marzo, anunciaron en esta ciudad, realizarán una gira por toda Europa.

Hace casi diez años se impusieron masivamente con "Massachusetts" y "Words" y últimamente han tomado con mucho entusiasmo el camino de la música "soul", tal como lo demuestran en su reciente larga duración titulado "Main Course".

Susana Rinaldi actuará en una radio española

BUENOS AIRES, Febrero (Especial). — Susana Rinaldi viajó a Europa con el objeto de presentarse en un programa especial de la Radio Nacional de España. De la península se dirigirá a Francia, Italia e Inglaterra y luego pasará a Portugal, donde ha sido invitada por la televisión de ese país.

Acompañó a Susana Rinaldi María Herminia Avellaneda, la directora de TV que tuvo a cargo la organización del último espectáculo de la cantante, titulado "Dale, nomás".

El regreso de la Rinaldi está previsto para marzo. En Buenos Aires completará la grabación de su último "Long play", que está a cargo del sello "Trova" y luego dos álbumes que grabará para la misma casa.

Hostería CERRO DE LA GLORIA
ZOOLOGICO
HOY
ALMUERZO Y CENA A LA CARTA
JEAN DUVAL y Show
RESERVE MESA AL TELEF. 250130
MAGIO
1|2|F|43666|5|2

HOY y MAÑANA entradas rebajadas !
Nuevo gran cine LAVALLE
HOY Cont. de 14 a 24 hs. Prog. proh. men. 18 años: "PERFUME DE MUJER", con Vittorio Gassman y Agostina Belli, en colores. Además: "JUANITA NALGAS DE ORO", en colores.
Nuevo cine teatro CONDOR
HOY Cont. de 14 a 24 hs. Prog. apto para todo público: "EL ULTIMO AVENTURERO" con Charlston Heston, colores. Además: "FU-FU, DE SICILIA CON FUROR", en colores.
1|2|F|1|2

HOY y MAÑANA LOCALIDADES REBAJADAS
5ª SEMANA
Continuado de 14.15 a 24 hs.
"JOE & MARGARITO"
(Se exhibe: 16 - 19.20 y 22.55)
Complementa:
"El gran Buster Keaton"
(Se exhibe: 14.15 - 17.45 y 21.10)
PARA TODO PUBLICO
3ª SEMANA
Continuado de 14.30 a 24 hs.
"EL CIUDADANO SE REBELA"
(se exhibe: 15.50, 19.30 y 23.05 hs.)
Complementa:
"Demasiado riesgo para un solo hombre"
Prog. Proh. Men. 18 años.
Gran Cine OPERA — REFRIGERACION — Gran Cine América
26|1|F|26|1

CINES Y TEATROS

CENTRO

AVENIDA - Hoy de 13.30 a 24 hs: "ROLLERBALL, GLADIADORES DEL FUTURO" y "EL COMANDO DEL SINDICATO".

AMERICA - Hoy de 14 a 24 hs.: "EL CIUDADANO SE REBELA" y "DEMASIADO RIESGO PARA UN SOLO HOMBRE".

CENTER - Hoy de 14 a 24 hs. "DE LA PRIMAVERA AL VERANO", "VIVIR HOY, MORIR MAÑANA".

CINEMA - Hoy de 14 a 24 hs. "LA CIUDADELA DE LOS ROBINSON"; "LA NOCHE DE LAS NARICES FRIAS".

CONDOR - Hoy de 14 a 24 hs. "EL ULTIMO AVENTURERO", "KU-FU... DE SICILIA CON FUROR".

CITY - Cerrado por vacaciones.

LUXOR - Hoy de 14 a 24 hs. "LA CARRERA DEL SIGLO"; "EL FESTIVAL DEL DIBUJO".

LAVALLE - Hoy de 14 a 24 hs. "PERFUME DE MUJER" y "JUANITA NALGAS DE ORO".

OPERA - Hoy, de 14.15 a 24 hs.: "JOE Y MARGARITO" y "EL GRAN BUSTER KEATON".

PREMIER - Hoy de 14 a 24 hs. "INFIERNO EN LA TORRE" y "VARIEDADES".

REX - Hoy de 14 a 24 hs., "VERACRUZ" y "TRAPECIO".

ROXY - Hoy de 13.45 a 24 hs. "UNA VEZ NO BASTA" y "CUIDADO CON LA SELVA"

AUTOCINE BROADWAY - Hoy de 21.30 hs. "EL CAMINO DEL ARCO IRIS" y "MATA O MUERE".

EL CERRO CINE AUTO - Hoy a las 21.30 "LA RAULITO" y "EL HIJO DEL ZORRO

AUTO CINE MENDOZA - Hoy a las 21.30 hs. "BARRIO CHINO" y "SABADO INESPERADO".

GODOY CRUZ

C.E.C. - Hoy 21.45 hs.: "Defendiendo al ciudadano" y "Carcajadas de Laurel y Hardy".

PLAZA. - Hoy 21.30 hs.: "Ahora mi nombre es nadie" y "Lepke".

SPORTSMAN. - Hoy 21.30 hs.: "Juggernaut" y "Los 3 discípulos de la muerte".

MAIPU

ARGENTINO. - Hoy 21.30 hs.: "Virilidad" y "Maridos en vacaciones".

IMPERIAL. - Hoy 21.30 hs.: "Esencia de un robo" y "Operación Yacuza".

PALMIRA

COLON. - Hoy 21.30 hs.: "Los chiflados dan el golpe" y "Yo tengo fe".

SAN MARTIN

CERVANTES. - Hoy 21.45 hs.: "La batalla del planeta de los simios" y "El emperador del Norte".

MAYO. - Hoy 21.45 hs.: "El aventurero del año II" y "El regreso del alto rubio".

MONUMENTAL. - Hoy 21.30 hs.: "La jaula" y "Un siciliano en Dinamarca".

RIVADAVIA

DUCAL. - Hoy 21.30 hs.: "El clan siciliano" y "El coloso de la selva".

SAN RAFAEL

IDEAL - Hoy: de 14 a 24 hs. "El perseguidor implacable" y "La fuga increíble"

DANIEL EL TRAVIESO

—Fue un lindo cumpleaños. Lo que no entiendo es por qué las mamás se cansaron antes que nosotros.

Para Mujeres y Mujercitas
LIQUIDAMOS !!
en plena TEMPORADA
los últimos modelos a precios tentadores
vestidos·pantalones·bermudas
camisas escocesas·polleras
SOFIA BOUTIQUE
SARMIENTO 95

el restaurant del DRUGSTORE
COCINA INTERNACIONAL
AIRE ACONDICIONADO
EN PLENO CENTRO
AV. ESPAÑA 990 MENDOZA
MAGIO

Programas de Radio y TV

Ofrecemos a continuación los programas de acuerdo con el detalle que nos han suministrado las respectivas radios y teleemisoras.

VINOS GARGANTINI
SIEMPRE BUENOS SIEMPRE IGUALES

Canal 7 · Mendoza

18.15 Chart de ajuste y música selecta.
18.29 Apertura y santoral.
18.30 Alguna vez... algún día.
19.00 Los picapiedras.
19.30 El show de la Pantera Rosa.
20.00 Todo queda en familia, con: Beatriz Taibo - Enzo Viena y gran elenco.

Canal 9 · Mendoza

18.30 Nuestro mundo.
19.00 Este es mi mundo.
19.30 Maverick.
20.30 Ovni.
21.30 Noticiero nueve.
22.30 Centro médico con: Chad Everett.
23.30 Mesa y Basurto de frac, humor para la noche con: Santiago Bal, Juan Carlos Calabró, Ana María Campoy.

LRA 6 y LRA 34 Radio Nacional Mendoza

6.00 Música para el amanecer.
6.30 Efemérides argentinas.
6.35 Por los senderos de la patria.
7.00 INTA.
7.15 Por los senderos de la patria.
7.30 Informativo (LRA Bs. As.)
7.45 Cancionero de la ciudad.
8.00 Notas y música para usted.
9.05 Variedades musicales.
09.30 Boletín cultural.
9.35 Variedades musicales.
10.05 La ciencia al día (BBC).
10.30 Pasaporte a la música.
11.30 Naciones Unidas informa.
11.35 El cofre de las melodías.
12.05 Kolklore en Nacional.
13.00 Informativo (LRA Bs. As.)
13.15 Pequeñas joyas de la música.
13.30 Boletín Gobierno de Mendoza.
13.35 Concierto de mediodía.
14.30 Música para todos.
15.05 Selección típica.
15.30 Radio Suecia.
15.45 Jazz.
16.05 El libro leído para usted.
16.30 Corazón a corazón.
17.00 Informativo (LRA Bs. As.)

EL PLACER DE VIVIR

17.15 Concierto de la tarde.
18.05 Tango y folklore.
18.30 Boletín cultural.
18.35 Ruta musical.
19.05 Efemérides musical.
19.30 Servicio social internacional.
19.32 Selectas melodías.
20.00 Solistas y conjuntos argentinos.
20.30 Microsurco musical.
21.00 Informativo (LRA Bs. As.).
21.15 Los grandes del piano.
21.30 Oscar Casco y la poesía.
21.35 Famosos coros.
22.05 Concierto nocturno.
23.05 Simplemente para recordar.
23.40 Oración siglo XX.

VINOS GARGANTINI
SIEMPRE BUENOS SIEMPRE IGUALES

HOY y MAÑANA LOCALIDADES REBAJADAS

ROXY
HOY Cont. de 13.45 a 24 hs. Programa Proh. Men. de 14 años. A las 15.25, 19.10 y 22.55 hs. "UNA VEZ NO BASTA" Techn. "CUIDADO CON LA SELVA" Techn. A las 13.45, 17.30 y 21.15 Hs.

PREMIER
HOY Cont. de 14 a 24 hs. Prog. Proh. Men. 14 años. A las 15.10, 18.45 y 22.10 hs. "INFIERNO EN LA TORRE", Techn. "VARIEDADES" Technicolor.

CENTER
HOY Cont. de 14 a 24 Prog. Proh. Men. 18 años. A las 15.50, 19.20 y 22.50 hs. "DE LA PRIMAVERA AL VERANO", Tech. "VIVIR HOY, MORIR MAÑANA", Techn. A las 14, 17.30 y 21 horas.

CINEMA
HOY Cont. de 14 a 24 hs. Programa apto todo público. A las 15.20, 18.50 y 22.20 hs. "LA CIUDADELA DE LOS ROBINSON", y "LA NOCHE DE LAS NARICES FRIAS". A las 14, 17.20 y 21 hs.

LUXOR
HOY Cont. de 14 a 24 hs. Programa apto todo público. A las 14.50, 18.20 y 22 hs. "LA CARRERA DEL SIGLO", Technic. "FESTIVAL DEL DIBUJO ANIMADO", Techn. A las 14.10, 17.20 y 21.10.

Ciclismo

El chileno Roberto Muñoz ganó la "II Vuelta Sindical"

Sabattini 1º en la 6ta. etapa

Finalizó ayer en el autódromo General San Martín la II Vuelta Sindical. El chileno Roberto Muñoz fue el brillante ganador de la prueba. En la última etapa se impuso tras ardua labor Luis Sabatini. El público mendocino volvió a demostrar sus simpatías por el ciclismo y acompañó permanentemente a los pedaleros. Escoltaron a Muñoz los locales Raúl Serrano y Jorge Flores. Este último fue el vencedor del premio especial metas de montaña. En esta competencia actuaron numerosos ciclistas transandinos. En total largaron 86 y arribaron al final 42 pedalistas.

Roberto Muñoz de Curicó (Chile), gallardo ganador de la II Vuelta Sindical, es paseado en andas luego de su triunfo.

Culminó la segunda Vuelta Sindical de ciclismo, que organizaron los sindicatos afiliados a la Asociación Ciclista Mendocina. Roberto Muñoz, que representó al sindicato de Vialidad Provincial, fue el vencedor, luego de efectuarse seis etapas donde, desde la tercera pasó al liderazgo de la carrera.

Supo mantenerse en la primera posición pese a la encomiada resistencia del resto de competidores, que pugnaron por desalojarlo de la primera posición.

El triunfo del juvenil ciclista, tuvo un merecimiento pues conservó calma y serenidad, controlándose en la marcha de la prueba sin cometer desatinos, siendo ésta su mayor virtud.

La etapa

Luis Sabattini, de SUPE-YPF, fue el ganador de la sexta y última etapa de la II Vuelta Sindical que organizaron los sindicatos Club Banco de Mendoza, Vialidad Provincial y Sindicato del Vidrio, y se realizó en el autódromo General San Martín, con un recorrido de 21 vueltas al circuito de 5.025 metros con 105 kilómetros totales.

Asistieron los asesores de Deporte y Turismo, del Ministerio de Bienestar Social de la Nación, el teniente coronel Manuel José Santamaría y el señor Ismael Centeno, el otrora campeón argentino de ciclismo del año 1925. Luis de Meyer, como así numeroso público.

La carrera

En la primera pasada los corredores marcharon en compacto pelotón y en la segunda, se separó un grupo integrado por Eugenio Figueroa, Máximo Kadiajh Ramón Fernández, Pedro Aguilera, Manuel Aravena, Santos Toscano, Jorge Flores y Ernesto Orellana, seguidos por el resto a unos 150 metros.

En el segundo giro, Oscar Videla dio alcance al lote puntero, seguido de Eduardo Lima, que luego se unió al grupo que marchaba a la vanguardia.

Juan Carlos Fernández, que se unió a los punteros, marchaba en el comando del lote, acompañado por Toscano, Fernández y Salinas cumplido el cuarto giro al circuito.

Cinco vueltas cumplidas, y Fernández, Toscano, Salinas y Flores marchaban a unos 90 metros, seguidos de Barrios, J. C. Fernández, Contreras, Roberto Muñoz, Funes, J. Serrano y R. Serrano. En este giro se cumplió el primer embalaje especial, que lo ganó Jorge Flores. En el sexto el pelotón neutralizó a los fugados, distanciándose del pelotón, Carmeno, Brizuela y Lima, pero pronto fueron alcanzados por el resto.

Séptima pasada y nuevamente Carmeno y Ponce pasaron al frente, dejando al pelotón en 700 metros. Cumplidos 39 kilómetros, Ponce y Carmeno dejaron al resto a una distancia de 2.000 metros, cumplida una hora de carrera, siendo perseguidos por Figueroa, J. C. Fernández, R. Serrano, J. Serrano, P. Aguilera y Aravena, que consiguieron dar alcance a los fugados.

Nueve giros al circuito, y se modificó el comando de la prueba estando al frente Aravena, Ponce, Funes, E. Fracchia, Figueroa, Kadiajh, P. Aguilera, Carmeno, J. C. Fernández y J. Serrano con una diferencia de 45s. del resto. Cumplidas 10 vueltas se realizó el segundo embalaje que lo ganó José Serrano, superando el lote puntero al resto en 40s., cuando se cumplió 1h. de carrera.

En la vuelta 11, no hubo variantes en la colocación de los corredores en la ruta.

Se escaparon Salguero y Ponce cuando se cumplían 12 vueltas, y en la siguiente los dos punteros dejaron a unos 400 metros, al resto. En el giro 14, Sabatini, se unió al dúo que ejercía el comando y en la siguiente se efectuó el tercer embalaje, que fue para Juan Carlos Ponce, quedándose Salguero y Ponce. Sabattini marchó solo en la siguiente pasada, cumplidas 2 hs. 12m. fue neutralizado por Muñoz, R. Serrano, P. Aguilera y J. C. Fernández.

Cumplidas 18 pasadas, los seis corredores que ejercían el comando de la carrera, marchaban alternándose en tirar el resto para evitar la persecución que era objeto del pelotón.

El pelotón perseguidor se esforzaba en dar alcance al grupo vanguardista, pero esos intentos no prosperaron. 19 vueltas, y los punteros, no intentaron fugarse, ya que el control ejercido por los corredores fue estricto para neutralizar de inmediato esas pretensiones.

En la penúltima vuelta, el pelotón perseguidor, se fue acercando a los punteros, pero el ritmo de marcha de los que estaban a la vanguardia, era parejo, no permitiendo que el resto les diera alcance.

La última vuelta fue la definitiva para la obtención de los puestos inmediatos, ya que Roberto Muñoz, tenía asegurado el primer puesto en la clasificación.

A unos 300 metros, Sabattini, en fuerte sprint, dejó al resto y fue el vencedor de la última etapa.

Los abandonos: No finalizaron la sexta etapa, los siguientes corredores: Juan Carlos Molina, Luis A. Chaca, Armando Araujo, René Rebeco y Roque Amaya.

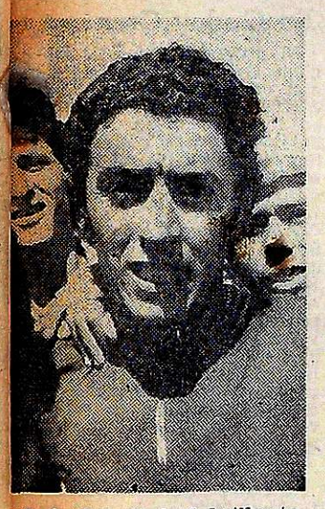

Luis Sabatini el brillante ganador de la sexta etapa de la II Vuelta Sindical. El representante de SUPE luchó en todo momento y al final se le dio.

CLASIFICACION 6ª ETAPA

Lugar	Corredor	Club	Tiempo
1º	Luis Sabatini	SUPE - YPF	2h 48m 31s
2º	Roberto Muñoz	D. P. V.	2h 49m 02s
3º	José Serrano	STIA	2h 49m 07s
4º	Pedro Aguilera	SUTIAGA	2h 49m 12s
5º	Juan C. Fernández ..	Tres Acequias	2h 49m 43s
6º	Raúl Serrano	Tres Acequias-STIA	2h 49m 48s
7º	Oscar O. Videla	SI_PE-MOM	2h 50m 08s
8º	Ramón Fernández ...	SUTIAGA	2h 50m 08s
9º	Victor Barrios	SI-PE-MOM (Salta)	2h 50m 08s
10º	Santos Toscano	SUPE - YPF	2h 50m 08s
11º	Manuel C. Cortez	SUTIAGA	2h 50m 11s
12º	Máximo Kadiajh	C.E.C. - Mza.	2h 50m 11s
13º	Jorge Flores	O. S. N.	2h 50m 16s
14º	Hilario Funes	SUPE - YPF	2h 50m 16s
15º	Juan Carlos Carmeno	C.E.C. - Mza.	2h 50m 16s
16º	Luis Ortega	Vildoza (Chile)	2h 50m 16s
17º	Manuel Aravena	D. P. V.	2h 50m 16s
18º	Eduardo Lima	Laverriere	2h 50m 16s
19º	Eduardo Fracchia	STIA	2h 50m 16s
20º	Eugenio Figueroa	SI-PE-MOM	2h 50m 16s
21º	Hugo Civelli	C.E.C. - Mza.	2h 50m 16s
22º	Juan Santos Fracchia	STIA	2h 50m 16s
23º	Ernesto Orellana	SUTIAGA	2h 50m 16s
24º	Angel Jaime	Los Arboles	2h 50m 22s
25º	Daniel Astudillo	Laverriere	2h 52m 14s
26º	Ernesto Contreras ...	STIA	2h 52m 21s
27º	Ricardo Rodríguez ...	Club Pers. Bco. Mza.	2h 57m 08s
28º	Juan Carlos Ponce ...	SI-PE-MOM	2h 57m 08s
29º	Alberto Riquelme	A.O.M.A.	2h 57m 08s
30º	Aldo Yovino	Laverriere	2h 57m 37s
31º	Angel Brizuela	A.T.S.A.	2h 58m 05s
32º	Felipe Esteban	SI_PE-MOM	2h 59m 15s
33º	Alfredo Salinas	Pers. Mat. Frig. Mza.	3h 00m 25s
34º	Adolfo Vázquez	Argentino	3h 01m 26s
35º	Enrique Pérez	S.O.I.V.A.	3h 01m 26s
36º	Oscar Olivares	C.E.C. - San Martín	3h 01m 36s
37º	Juan Carlos Garro ...	C.E.C. - San Martín	3h 02m 12s
38º	Silverio Reynoso	Sind. Mun. Glién.	3h 04m 10s
39º	Aníbal Salguero	O. S. N.	3h 04m 10s
40º	Jaime Araya	SUTIAGA	3h 04m 10s
41º	Juan Esquivel	Pers. Mat. Frig. Mza.	3h 04m 10s
42º	Pedro Alvarez	Pers. Mat. Frig. Mza.	3h 04m 10s

Promedio: 37,274 km/h.

LOS ANDES

MENDOZA — Lunes 2 de Febrero de 1976

SUPLEMENTO DEPORTIVO

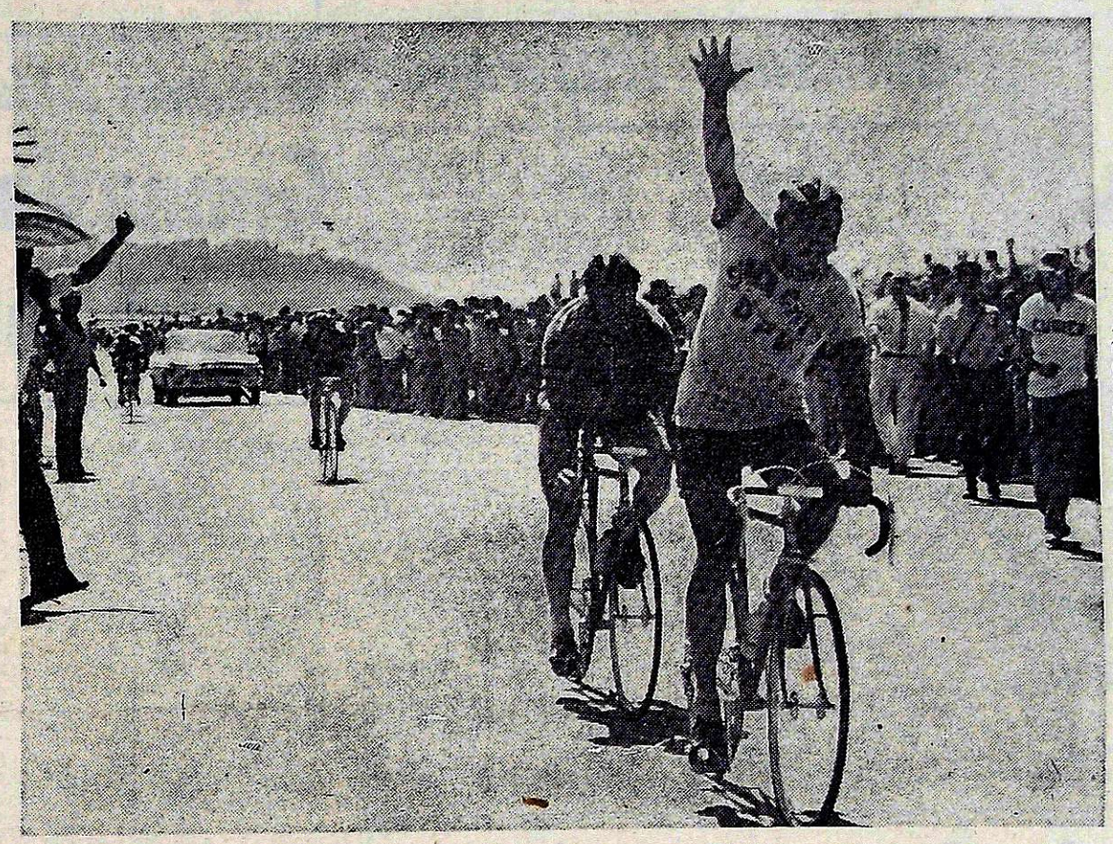

Preciso instante en que llega a la meta el ganador Roberto Muñoz. El ciclista trasandino se ganó el aplauso de los mendocinos por sus condiciones.

A todo pedal

Roberto Muñoz integrante del equipo del Sindicato de Vialidad Provincial y ganador individual de la II Vuelta Sindical, nació en Curicó (Chile), el 14 de octubre de 1955. Muñoz corre desde los 14 años. "Mi hermano José, que fue campeón chileno de velocidad me entusiasmó con el ciclismo y así fue como empecé a pedalear". En la actualidad Muñoz es campeón chileno en persecución individual e integrante también de la cuarteta de persecución campeona trasandina. "Es para mí éste mi más importante triunfo en ruta que he logrado en mi carrera", nos expresa sumamente emocionado Muñoz, y luego agrega: "Es por eso, que quiero agradecerle a la gente del Sindicato de Vialidad esta oportunidad y decirle que siempre los tendré presentes, lo mismo que a la gente de Mendoza por la simpatía que me demostró a lo largo de esta prueba". Muñoz ha integrado en los Panamericanos de Cali y de México el conjunto chileno de persecución 4 x 4.000. No piensa radicarse en Mendoza y muy pronto regresará a su país para continuar en él su actividad pedalística. Por último, Muñoz nos confiesa que le gustaría participar en el próximo Cruce de los Andes.

• • •

En la sexta etapa fue posible advertir en el Autódromo General San Martín la presencia de numerosos chilenos que constantemente alentaban a sus connacionales. Luego del triunfo de Muñoz y mientras se encontraba descansando, varios chilenos se acercaron a felicitarlo y fue en esa oportunidad que escuchamos pronunciar asiduamente los siguientes vocablos: "hermanito", "cabro", "compadre" y muchos más que denotaban su procedencia de allende los Andes.

• • •

Luisito Sabatini se dio el gustazo de ganar la sexta etapa. Desde el comienzo se lo vio entreverado con los vanguardistas y en varias oportunidades intentó la fuga, ya sea solo o acompañado. En la vuelta 13 se fue junto con Aníbal Salguero y Juan Carlos Ponce, en la 16 fueron alcanzados. Finalmente faltando unos 500 metros para la llegada, Sabatini se escapó y cruzó la meta con más de 10 metros de ventaja. En el embalaje final fue tanta la potencia que imprimió a su rodado el representante del SUPE, que alguien a nuestro lado acotó que Sabatini utilizaba nafta súper.

• • •

De la vuelta quince en adelante los rezagados más que pedalear, cabeceaban. Otros como Salguero, y debido al cansancio y a la traspiración, parecía que nadaban.

• • •

La gran mayoría de los pedaleros integran equipos, pero al verlos correr entre sí tan divorciados, parece que eso de que la unión hace la fuerza, sólo es cuento. En muchos equipos daba la impresión, que algunos esperaban que un compañero tratara de fugarse para tirar como leones y neutralizar la escapada. Esto no sucedió en un equipo sino en casi todos.

• • •

La carrera que finalizó ayer se llama Vuelta Sindical, la realizan los gremios de la provincia según es de conocimiento público. Sin embargo en el autódromo no vimos casi a ningún dirigente, ni mucho menos de la CGT y de las 62 Organizaciones. A los que vimos trabajar y colaborar como "enanos" fueron, Mario Díaz (de Comercio), Enrique Rodríguez (SUTIAGA), Quiroga (SUPE) y Sosa (de Obras Sanitarias). El resto estuvo ausente.

• • •

Varios pedalistas no están en el ruido, pero demuestran permanentemente sus cualidades. En la II Vuelta Sindical muchos demostraron acabadamente sus reales condiciones para el duro deporte del ciclismo, entre ellos anotamos a Mario Videla, Juan Carlos Fernández, Eduardo Lima, Jorge Flores, Juan Carlos Molina, Raúl Serrano y muchos otros, que nos demuestran que el ciclismo mendocino comienza a recuperarse a grandes pasos y que muy pronto volverá sin duda a ocupar el sitial argentino que tuvo en el pasado. Un párrafo aparte merecen los veteranos de nuestras rutas (Contreras, Salguero, Kadiajh, Fernández, Felipe Esteban, José Serrano), que siempre aportan su calidad y su cuota de sacrificio en bien del espectáculo.

• • •

El triunfo de Roberto Muñoz es el triunfo de la sencillez. En toda la carrera se lo vio callado, como si supiera de antemano que esta era su gran oportunidad. En ningún momento se lo observó realizar un esfuerzo enorme, siempre o casi siempre con las manos en el manillar. Cuando alguien se le escapaba, levantaba la vista y ya tenía un perfecto panorama de lo que debía hacer y lo hacía bien que es lo importante. Aún no cumple 21 años. El ciclismo chileno puede confiar en él; inteligencia y perseverancia no le faltan. Estamos sin duda frente a un gran campeón. Vayan pues nuestras más sinceras felicitaciones.

CLASIFICACION GENERAL

Lugar	Corredor	Club	Tiempo
1º	Roberto Muñoz	D. P. V.	20h 01m 30s
2º	Raúl Serrano	Tres Acequias-STIA	20h 05m 51s
3º	Jorge Flores	O. S. N.	20h 06m 05s
4º	Santos Toscano	SUPE - YPF	20h 06m 50s
5º	Ramón Fernández	SUTIAGA	20h 07m 19s
6º	Luis Sabatini	SUPE - YPF	20h 07m 31s
7º	Juan C. Fernández ..	Tres Acequias	20h 07m 39s
8º	Oscar O. Videla	SI-PE-MOM	20h 07m 58s
9º	José Serrano	STIA	20h 08m 44s
10º	Manuel C. Cortez	SUTIAGA	20h 08m 51s
11º	Hilario Funes	SUPE - YPF	20h 08m 55s
12º	Juan Carlos Carmeno	C. E. C. - Mza.	20h 09m 28s
13º	Máximo Kadiajh	C. E. C. - Mza.	20h 09m 46s
14º	Pedro Aguilera	SUTIAGA	20h 10m 11s
15º	Luis Ortega	Vildoza (Chile)	20h 11m 33s
16º	Manuel Aravena	D. P. V.	20h 11m 53s
17º	Eduardo Lima	Laverriere	20h 11m 57s
18º	Ernesto Contreras ...	STIA	20h 12m 14s
19º	Eduardo Fracchia	STIA	20h 13m 31s
20º	Eugenio Figueroa ...	SI-PE-MOM	20h 21m 31s
21º	Ernesto Orellana	SUTIAGA	20h 22m 39s
22º	Víctor Barrios	SI-PE-MOM	20h 23m 53s
23º	Daniel Astudillo	Laverriere	20h 26m 24s
24º	Hugo Civelli	C. E. C. - Mza.	20h 27m 16s
25º	Juan Santos Fracchia	STIA	20h 27m 59s
26º	Felipe Esteban	SI-PE-MOM	20h 28m 07s
27º	Alfredo Salinas	Pers. Mat. Frig. Mza.	20h 29m 21s
28º	Angel Jaime	Los Arboles	20h 30m 47s
29º	Juan Carlos Ponce ...	SI-PE-MOM	20h 33m 51s
30º	Enrique Pérez	SOIVA	20h 35m 01s
31º	Jaime Araya	SUTIAGA	20h 38m 40s
32º	Ricardo Rodríguez ...	Club Pers. Bco. Mza.	20h 38m 41s
33º	Oscar Olivares	C.E.C.-San Martín	20h 39m 08s
34º	Juan Carlos Garro ...	C.E.C.-San Martín	20h 41m 35s
35º	Angel Brizuela	ATSA	20h 41m 54s
36º	Alberto Riquelme	A.O.M.A.	20h 44m 36s
37º	Aldo Yovino	Laverriere	20h 47m 41s
38º	Silverio Reynoso	Sind. Mun. Glién.	20h 55m 03s
39º	Aníbal Salguero	O. S. N.	20h 59m 04s
40º	Adolfo Vázquez	Argentino	21h 01m 43s
41º	Juan Esquivel	Pers. Mat. Frig. Mza.	21h 02m 03s
42º	Pedro Alvarez	Pers. Mat. Frig. Mza.	21h 41m 41s

Promedio: 37,438 km/h.

CLASIFACION GENERAL
Meta de montaña

Clas.	Corredor	Club	Tiempo
1º	JORGE FLORES	O.S.N.	16 puntos
2º	HILARIO FUNES	SUPE	16 ,,
3º	JAIME ARAYA	SUTIAGA	8 ,,
4º	JUAN C. FERNANDEZ	Tres Acequias	6 ,,
5º	RAUL SERRANO	Tres Acequias-STIA	4 ,,
6º	SANTOS TOSCANO	SUPE	3 ,,
7º	JUAN C. MOLINA	C.E.C.-San Martín	3 ,,
8º	JOSE SERRANO	S.T.I.A.	3 ,,
9º	EDUARDO FRACCHIA	S.T.I.A.	1 punto

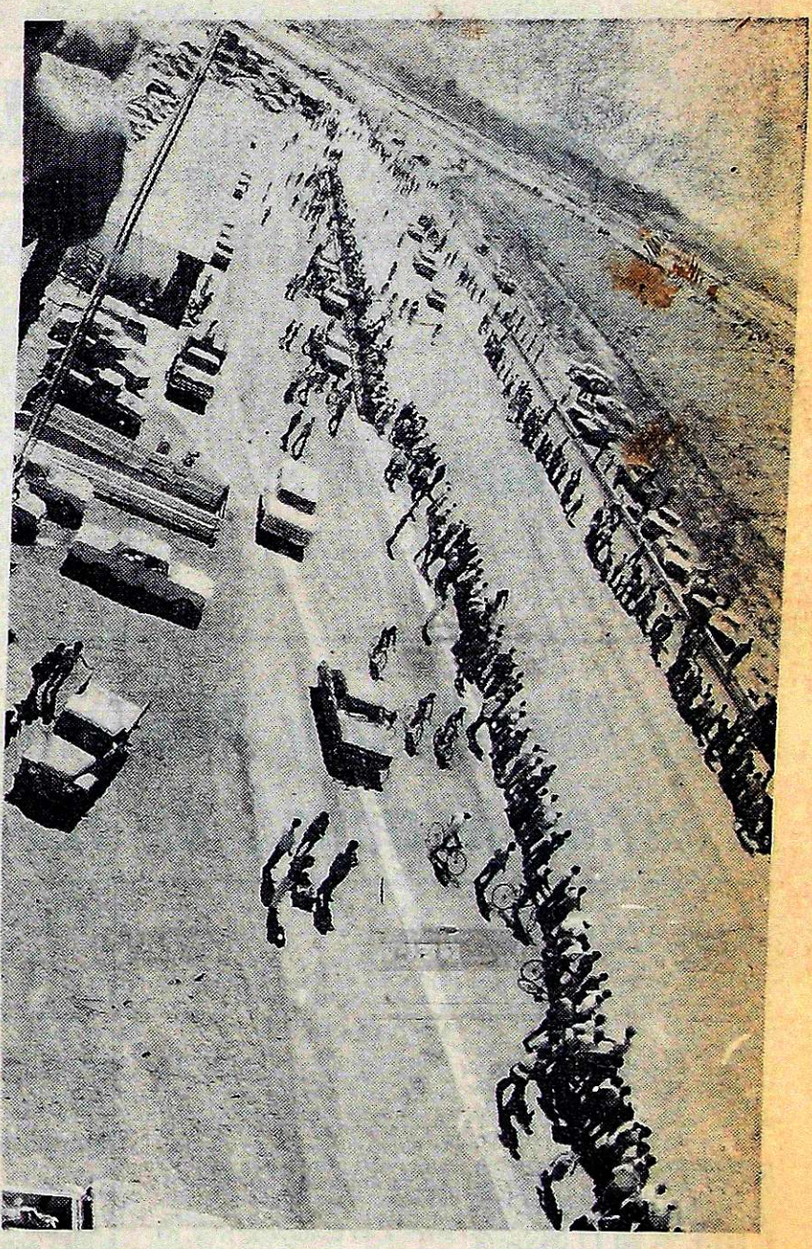

Vista panorámica del autódromo General San Martín, escenario de la sexta etapa. Numeroso público se dio cita para aplaudir a los esforzados pedalistas. Gran triunfo de Muñoz en la general.

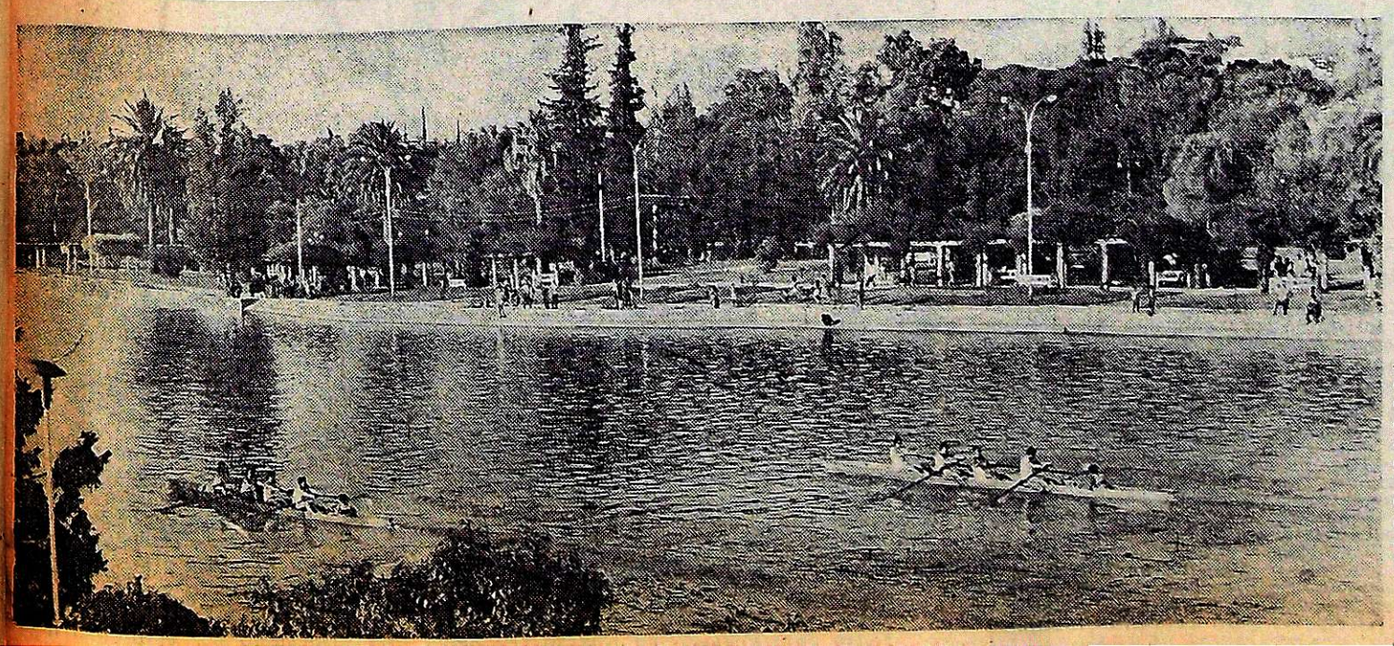

Ayer hubo remo en el Sol y récord en el torneo "Apertura". Gran comienzo de temporada.

Regatas a pleno sol

Con la regata "Apertura" se inició la temporada de remo en el Club Mendoza de Regatas. El lago del parque General San Martín vivió la euforia de una nueva generación de remeros, tal el caso en single infantil de Daniel Martín y el doble novicio de Gabriel Roldán-Riberto Ramírez. Un récord a cargo de los integrantes del cuatro sin timonel "Elite" y nada menos que: Guillermo Pedernera, Luis Vila, Osvaldo Quiroga y Fernando Alvarez. El ocho fue para J. Martínez, C. Troglia, R. Quintana, G. Sánchez, L. Cárdenas, R. Llopart, O. Quiroga y Guillermo Pedernera, con Luis Carmargo timonel.

(Información pág. 6)

El Vendimia de fútbol desde el 10

Para el martes 10 del corriente está anunciado el torneo cuadrangular de fútbol "Vendimia" organizado por los clubes Independiente Rivadavia, Godoy Cruz Antonio Tomba y el Círculo de Periodistas Deportivos. Actuarán en calidad de invitados

El torneo se desarrollará los clubes Gimnasia y Esgrima y Huracán Las Heras.

los días 10, 17 y 24 a las 20.15 y 22.15 y los días viernes 13, 20 y 27, a las 21 y a las 23 teniendo en cuenta que el sábado es no laborable. Los cotejos se jugarán alternativamente en las canchas de Godoy Cruz e Independiente. El programa de partidos es el siguiente:

10 del corriente, a las 21.15, Independiente vs. Huracán Las Heras; a las 22.15, Godoy Cruz vs. Gimnasia y Esgrima en el estadio de Godoy Cruz; el 13, en Independiente, a las 21, Godoy Cruz con Huracán Las Heras y a las 23, Independiente vs. Gimnasia y Esgrima. La última fecha de la primera rueda se jugará el martes 17 en Godoy Cruz. A las 20.15, Gimnasia y Esgrima con Huracán Las Heras y a las 23, Godoy Cruz vs. Independiente Rivadavia. El programa de la segunda rueda compuesto de los mismos encuentros se desarrollara según la colocación de los participantes al término de la primera.

Localidades

Teniendo en cuenta que se disputa en cada fecha una doble jornada de partidos entre equipos de primera división, se ha fijado los siguientes precios para las localidades: entrada general, mayores, 60 pesos; menores hasta 16 años, 30; adicional a platea numerada, 50 pesos; sin numerar, 30. Los socios de Independiente y Godoy Cruz con su cuota de diciembre 1975 pagada, abonarán por entrada a general, 30 pesos, es decir el 50 por ciento, teniendo derecho los poseedores de plateas permanentes al uso de las mismas, abonando la entrada general. Los socios vitalicios de ambas entidades tendrán el mismo beneficio.

A los efectos del contralor de los encuentros de este cetramen, se ha solicitado que los arbitros sean los que integraron el plantel de primera división que actuó en el campeonato de la Liga Mendocina de Fútbol en 1975.

Ríver ganó en Tandil por 3 a 0

TANDIL, 1º (NA). — Ríver Plate de Buenos Aires se impuso esta noche aquí a Ferro Carril Sud, de esta ciudad, por 3 a 0. Los goles fueron hechos por Pasarella, a los 22 minutos del primer tiempo; por Reinaldi y Luque a los 20 y 43 minutos del segundo tiempo.

Los equipos formaron así: **Ríver:** Correa (Landaburu); Perfumo (Pena), H. López, Comelles y Merlo (Crespo); Pasarella, González y J. J. López (Leonardi); Luque, Alonso (Sabella) y Reinaldi.

Ferro Carril Sud: R. Alonso; Arbuezo, Solimanso, Soliack y Calle; Benítez, Varalles (Garzón) y Fernández; M. Alonso (Torta), Arosarena y Frascaroli (M. Díaz).

En Ríver no jugaron: Mas, Fillol y Mamelli, los tres por lesiones.

La Central, de Rivadavia, y Luján S. C. igualaron 2 a 2

Deportivo La Central de Rivadavia, en cancha de Paso de los Andes, empató en cotejo amistoso con Luján Sport Club 2 a 2.

Este partido sirvió para que la visita probara a dos jugadores cordobeses (Vaca y Lupo), ambos jugaron bien, y como preparación para el campeonato de la Liga Mendocina, a la vez que La Central lo hizo con el fin de estar en estado para el próximo campeonato Regional de fútbol.

Las acciones resultaron agradables, no exentas de emotividad, y durante la brega hubo pasajes en que ambos rivales demostraron que saben dar buen trato al esférico. El empate se considera justo ya que tanto La Central como su antagonista hicieron méritos equitativos. Tal vez, merced a la excelente labor de Signorelli, el medio campo de Luján ejerció superioridad sobre los dueños de casa. Pero estos contaron con una vanguardia incisiva, que en diversas ocasiones creó peligro a la últimas posiciones defensivas de Luján. Arrieta, Armando Lira y Oviedo se constituyeron en un terceto homogéneo. Como réplica, Luján tuvo en Guerrero, su puntero izquierdo, la mejor figura de su delantera. Reiteramos que el empate en dos goles por bando justifica las acciones de ambos conjuntos. Es dable consignar que al finalizar el partido los protagonistas fueron estruendosamente aplaudidos por el público por haber contribuido a dar un buen espectáculo de fútbol.

Deportivo La Central (2): Hormigo (Muñoz); Vargas, Ledesma, Talquenca y Saqui; Ochoa, Víctor Lira y D'Inocencio; Arrieta, Armando Lira y Oviedo.

D. T.: Martín Nieto.

Luján Sport Club (2): Requena; Carrasco, Escudero, Lupo y Florit (Najurieta); Vaca, Fredes (Amarilla) y R. Signorelli; Caro (Castro), Morandini y Guerrero.

D. T.: Pholo Toledo.

Los goles: Todos en el primer tiempo, a los 10m. A. Lira, a los 20m. Ledesma (La Central), a los 25m. y a los 30 m. Signorelli (L.).

Arbitro: Felipe Quinteros, (Liga Rivadaviense).

Recaudación: $ 3.300.

Básquet: da comienzo un certamen

El 10 del corriente dará comienzo el torneo oficial de primera "C" de básquet que organiza la Asociación Mendocina de ese deporte. En consecuencia las listas de buena fe deben ser presentadas el próximo jueves, hasta las 20.30.

Pesas

El Club Godoy Cruz comunicó que a partir de hoy se reinician los entrenamientos de pesas y complementos. Estos se llevarán a cabo los lunes, miércoles y viernes a partir de las 18, bajo la dirección del profesor José Alesci.

Desde la Tribuna

El básquet en Río Negro

El seleccionado mendocino de básquetbol viajará esta semana a Río Negro, en cuya capital se desarrollará el "más argentino de los campeonatos". Participará nuestro representativo en la zona "A", es decir, en la campeona, ante rivales de primera línea, tales como Capital Federal —el campeón— Buenos Aires, Santa Fe, Córdoba, Santiago del Estero, Corrientes y Entre Ríos. Como se sabe, el último de la zona en la clasificación, militará en el campeonato venidero en la zona "B", donde se pugna por ascender. En el equipo mendocino Becerra faltará a la cita. Por razones de trabajo no asistirá y entonces el equipo se verá disminuido en su potencial. No obstante, el equipo se ha preparado convenientemente y es capaz. Prácticamente lo hemos visto frente a poderosos elencos en el reciente campeonato de equipos campeones del país, puesto que su base es Andes Talleres. Entonces afloró una potencia y serenidad digna ante los dos equipos cuyo potencial no se discute: Obras Sanitarias de la Nación y Estudiantes. No se ganó en el juego, pero quedó en evidencia la exaltación de un futuro que va más allá de la promesa. Hoy el equipo, con algunos refuerzos, seguramente ha ganado en positivismo y aumentado el ritmo y coordinación ya que todo esto hará falta, amén del estado físico y de ánimo, frente a los colosos rivales de todos los tiempos.

Hemos seguido de cerca el entrenamiento del seleccionado y podemos decir que hay valores y elementos suficientes para hacer un papel superior al de otras presentaciones en campeonatos argentinos. Mendoza, una provincia pujante y numerosa, con una juventud inteligente y sana, está en situación de reverdecer viejos laureles. Pero ahora lo más importante es estar en la rehabilitación, hacerse ver, no como novedad sino como potencialmente dotado de atributos latentes. La Federación de Básquetbol de la Provincia, sin mucha alharaca, con dirigentes brios que hacen más de lo que dic con modestia, ha trabajado silencio mente, noche tras noche, ya en el con tralor de las prácticas, ya en la par institucional, en procura de subsana todos los inconvenientes. Se ha logra formar un núcleo de amigos entre di gentes y jugadores y entre éstos acendrado compañerismo. El único pro blema que podría surgir en el ajusta miento final del equipo es la ausenc del "Pato" Rodríguez de los entren mientos pues está en Tucumán y co es el titular base, pese a su recono capacidad, siempre es necesario co dinar previamente. Otro incluido e timo momento fue Hugo Borelli, que aquí no habría problema en ra de su veteranía y rápida adecuació cualquier tipo de juego, tanto cuanto que el trabajo de Borelli co técnico y formador de elencos es quehacer cotidiano. Esperamos que haya dificultades y recelos de titula dades. Si realmente hay una fami basquetbolística dispuesta a recupe un terreno odiosamente perdido en últimos tiempos, las dificultades y al gunas diferencias de criterios deber obviarse y obedecer ciegamente l disposiciones del director técnico. Me doza quiere que se actúe con dignidad

Los triunfos o las derrotas sacude el espíritu de distinta manera. Pero verdad, en ambos casos, el princip fundamental es mantener la línea. alteración produce deterioros y eso n es bueno. La gente que va a defende los prestigios de nuestro básquetbo acude consciente de su misión y di puesta a tributar su esfuerzo total e beneficio de la actividad basquetbolís tica. Así lo entendemos y no quisiéra mos errar porque el yerro en estos cas sería pernicioso puesto que se ha forja do la delegación una excelente impre sión por su contracción y seriedad e el trabajo preparatorio

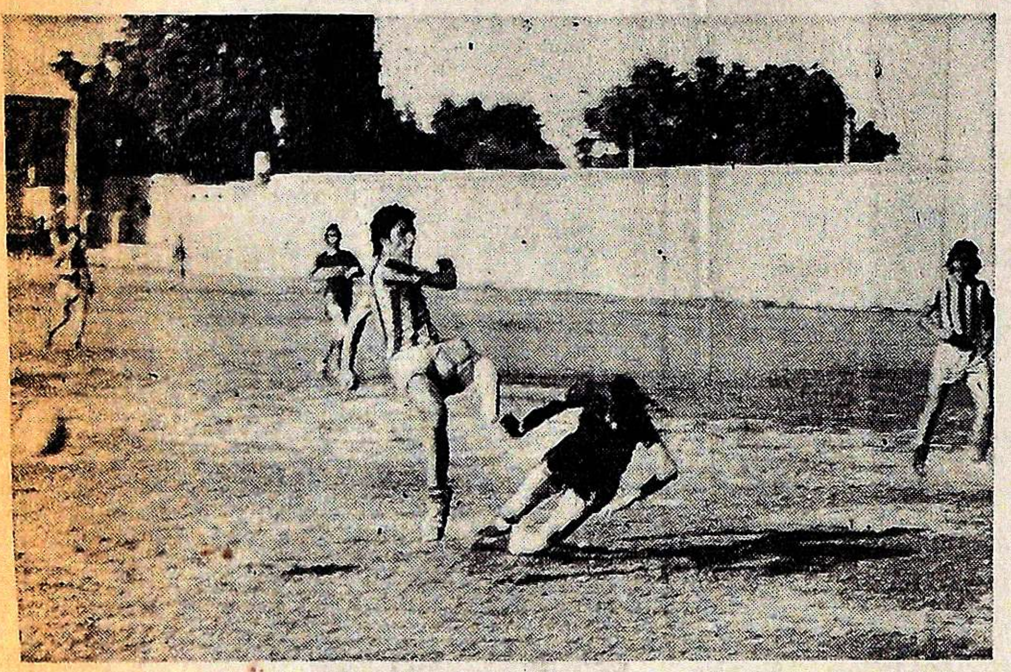

Una escena del entrenamiento realizado ayer en Boca Júniors de Bermejo. En ella se advierte el instante en que Ramos, marcador central debutante en Boca aleja el peligro ante la arremetida de un delantero. Muchas caras nuevas en Boca, algunos demostraron condiciones, a otros habrá que verlos de nuevo.

Talleres vs. Boca: amistoso frustrado

No se realizó el partido de fútbol amistoso programado entre Boca Júniors de Bermejo y Andes Talleres. El vicepresidente de Boca, señor Andrés Sotile, nos informó que había hablado con el señor Puig, directivo de Andes Talleres, quien le señaló el sábado que no existía problema alguno para jugar el domingo y ayer a las 14 le comunicó que Andes Talleres no podría presentarse.

Para no defraudar a los espectadores, las autoridades de Boca dispusieron que se jugara un partido con elementos del club. Además se aprovechó la oportunidad para ver en acción por primera vez a varios jugadores foráneos. El señor Merlo, director técnico de Boca, formó dos equipos, uno integrado en su mayoría por jugadores que están a prueba y otro con los jugadores del club. Entre éstos fue interesante ver de nuevo a Negrete, Hollman, Donato, Campio, Montiveros, Alí, Salome, que vuelve al club luego de haber estado a préstamo durante 1975 en Jorge Newbery, y a otros, que comienzan a prepararse en forma intensa.

Entre los nuevos elementos que probó Boca en la oportunidad, están los arqueros, Hugo Petrecevich, de 21 años, y Luis Cianello ,de 20. El primero procede de Fuertes (Santa Fe), donde actuaba en la Liga Casildense, mientras que Cianello también es santafesino, de Figueras, y jugaba en Central Argentino, de esa localidad. Otros debutantes, Alberto Villarreal (santafesino), juega de volante; Simón Frattoni, tiene 24 años y viene de Santa Fe, se desempeña como marcador de punta izquierda; Omar Poncevich, volante central, 19 años, santafesino; Alfredo Visone, centrodelantero, también santafesino; Manuel Moreno, colombiano de nacimiento y que juega de marcador de punta izquierda; Rodolfo Ramos, marcador central, procedente de Rosario, y Hugo Gorrias, volante rosarino de 19 años. Entre los nombrados y aunque es muy prematuro abrir juicio final sobre sus capacidades, demostraron ciertas condiciones el zaguero Ramos y el volante Gorrias. El resto, sin duda, deberá ser observado en otras oportunidades.

Novedades del fútbol

Gimnasia - Jorge Julio: breve compás de esper

Jorge Julio

El Club Gimnasia y Esgrima y el director técnico Jorge Julio sostuvieron ayer una reunión, tal como lo expresó este diario en la víspera. Jorge Julio viajó desde San Rafael y tomó contacto con la gente del "Lobo" a mediodía. Se conversó sobre la posibilidad de incorporarse al club "Albinegro" sin llegar a nada concreto debido al compromiso que tiene el señor Julio con Pedal Club de San Rafael.

Sin embargo se llegó a un acuerdo: Gimnasia y Esgrima esperará hasta el martes la decisión de Julio; intertanto, el club del parque queda libre para contratar a cualquier otro técnico. Julio por su parte —estuvo con nosotros— nos dijo que efectivamente había conversado con dirigentes de Gimnasia sobre el tema, al serle ofrecido el cargo, pero que nada quedó en firme porque "antes me debo a Pedal Club con quien estoy ligado hasta el 31 diciembre de este año". Mañana (por hoy) viajó a San Rafael y conversará con los directivos del club sureño informándole lo sucedido. No quiero defraudar a la gente sanrafaelina y deseo que todo esté en regla. He sido tratado con todo respeto y corrección en Pedal. Solo conversaré y si el club sureño accede a la rescinción del contrato para luego unirme a Gimnasia y Esgrima, vendré a Mendoza. En caso contrario me quedaré gustoso dirigiendo en el club de San Rafael".

Queda entonces en el aire el ingreso de Jorge Julio en Gimnasia. Si Pedal se aviene a una resción de contrato y el "Lobo" no contrató a otro técnico Julio podría volver a las canchas capitalinas. El martes, pues, habrá otra reunión, si Gimnasia no tiene ya a otro técnico y Pedal da el visto bueno.

Inferiores en Gimnasia

El club Gimnasia y Esgrima ha convocado a sus jugadores de inferiores para los días martes y jueves (5a. y 6a.), a las 16; miércoles y sábados (7a.), a las 16; viernes y domingos (8a. y 9a.), a las 9 y a las 16; sábados, baby a las 9.

En Palmira

El secretario del Club Palmira, señor José Catalfemo informó que el 31 de enero venció el plazo para que director técnico Elio Montaña hiciera uso de la opción por el jugador Villegas. Como el plazo ha vencido y no se registró ninguna novedad, ahora está firme el p de Atlético San Mart el futbolista. Palmir licitado cien millones d sos viejos.

Las autoridades de "Albirrojo" se reunirá a las 22 en su sede pa tar si la transferencia ce o no.

En Godoy Cruz

El miércoles a las ciará Godoy Cruz la dad de pretemporada cancha en lo referente cuentros amistosos. ocasión cotejará fuerz San Felipe F. C., de equipo que milita en sión superior del fútb vecino país.

Por otra parte, el último el "Expreso" un encuentro amistoso nuyán y venció por 3 el partido del miércoles rán en acción a los valores contratados y a ba, entre ellos Rossi, llanes, Benítez, Fredes gadores foráneos cuyos bres se mantienen en va.

Hollman

El hábil jugador bo Hollman, está en la m Independiente Riva quien se halla en trat la entidad boquense d mejo. De un momento quedará despejada o concluida la operación.

Un aspecto de la asamblea general ordinaria efectuada por la Asociación Mendocina de Automovilismo donde resultó reelecto presidente el señor Hugo Armando Gimeno por un nuevo período.

A.M.A.: Gimeno fue reelecto

Se desarrolló la asamblea general ordinaria de la Asociación Mendocina de Automovilismo, en cuya oportunidad el señor Hugo Armando Gimeno, resultó reelegido presidente de la institución por un nuevo período. La sesión resultó positiva para el balance general de la institución que arrojó un superavit de casi 30 millones de pesos y la incorporación al patrimonio de la entidad de la sede social de calle Avellaneda de esta ciudad. Habrá que destacar que también resultó benéfica su obra con un aporte de nueve millones de pesos nacionales para el IRPI.

La asamblea en primer término dio por aprobada el acta de la asamblea anterior y la memoria y balance del ejercicio fenecido. La sesión fue presidida por el vicepresidente en ejercicio de la presidencia señor Julio Cesar Castellani, actuando como secretario el señor Tomás Ramírez, y como informante el síndico señor Francisco Caruso, quien aportó detalles de las dos últimas competencias realizadas por A.M.A. en el autódromo Los Barrancos.

Se anunció que la Asociación Mendocina de Automovilismo ha solicitado fechas para realizar competencias de turismo carretera, cafetera y turismo nacional para el zonal cuyano para los meses de abril, agosto y diciembre del corriente año.

La comisión electa por proclamación de los socios asistenes esta integrada de la siguiente manera: Presidente, Hugo Armando Gimeno; vicepresidente, Julio César Castellani; secretario, Tomás Ramírez; prosecretario, Enrique A. Gonzalez; tesorero, Felipe Palmero; protesorero, Hugo Viani; vocales titulares: senores Antonio Nardone, José Guzmán, Damián Maidana, Raúl Di Genero y y Mario Sozzi; vocales suplentes: Francisco Caruso, Aldo Conti y Enrique Yarza; Tribunal de Honor: Félix Barrancos, Julio, Patricio, Víctor Hugo y Luis Stabio y doctor Alberto Notti; presidentes honorarios: señores Félix y José Bonancos.

Rugby

Acá, Mendoza y Marista; en el orden nacional, un revés

La repetición de la historia de siempre, o de hace muchos años por lo menos, en el ámbito local y una pérdida de posición en el orden nacional fueron los matices sobresalientes del rugby provincial durante la temporada 1975.

También se puede señalar la visita de algunos poderosos conjuntos del país y del extranjero que dejaron su semilla. La inclusión de jugadores locales en torneos interprovinciales e internacionales, como la participación en el campeonato argentino, conformaron el panorama del rugby cuyano en el curso del año pasado.

Torneo oficial

Una vez más la supremacía de Mendoza Rugby Club y Marista estuvo presente en el campeonato oficial de 1975. Se clasificó campeón el conjunto de Bermejo, luego de una iniciación floja; perdió con Liceo y fue su única derrota. Retomó las riendas del torneo y se ubicó en indiscutible campeón. Marista, su tradicional rival, no pudo este año con el empuje y potencia del equipo "blanco". Del resto de los equipos sólo es mencionable Los Tordos que se clasificó tercero y cumplió una campaña meritoria pese a la distancia con los nombrados. Liceo con serios y marcados altibajos perdió nivel durante 1975. Peumayén sin variantes: pobre técnicamente y con evidentes fallas organizativas. De Tequé y San Juan es mucho el camino a recorrer para convertirse en animadores del campeonato.

Ratificando su condición de líder, Mendoza R. C. también consiguió el primer lugar en el "seven a side" de fin de año.

Equipos foráneos

Pocos, pero destacados conjuntos visitaron la provincia. Entre ellos sobresalió Stade Langonnais, de Francia, que sucumbió ante el campeón mendocino. por 16-9. Otro extranjero, Suburs, de Nueva Zelandia, saboreó el gusto de la derrota en manos también de Mendoza R. C. Ajustada victoria (16-15), pero significativa e indiscutible. Belgrano de Buenos Aires también hizo su presentación en nuestro medio. Midió fuerzas con el quince de Bermejo y fue vencido catastróficamente por 24 a 12. Claro que el equipo de la Capital resultó muy pobre técnicamente.

Jugadores locales

Los rugbiers Pablo Guarrochena y Daniel Muñiz fueron preseleccionados para integrar el seleccionado argentino juvenil. Finalmente quedó el jugador de Marista quien viajó al Paraguay para disputar el campeonato sudamericano. La Argentina fácilmente se coronó campeón y Muñiz cumplió a la altura de sus antecedentes.

Por otra parte integraron el seleccionado del interior los rugbiers Crivelli, Chacón y los ya mencionados. Sin duda otro mérito para el rugby mendocino.

Campeonato argentino

Mendoza, que ostenta orgu...

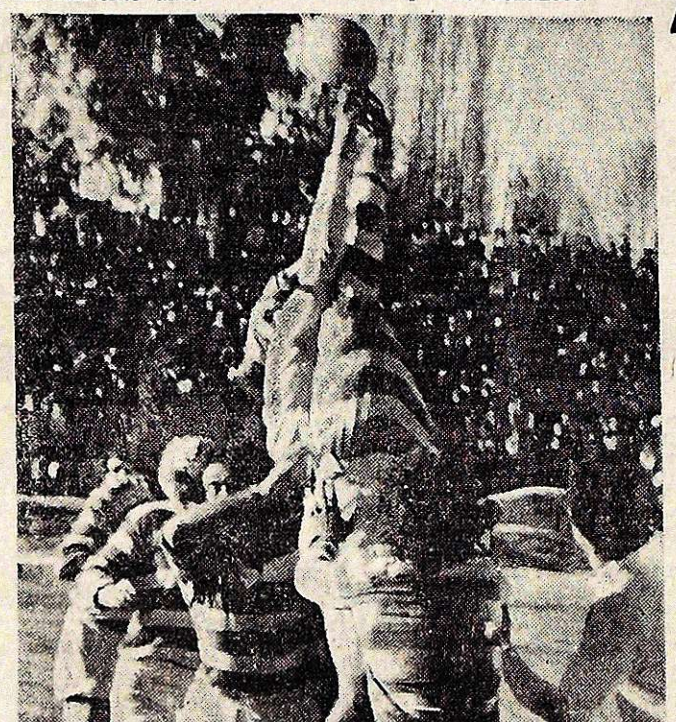

Durante uno de los tantos encuentros de rugby disputados por el torneo oficial mendocino. En el orden local, como siempre, Mendoza R. C. y Marista, y en el nacional, marcada decadencia: del primero al cuarto puesto con derrotas que no estaban en los papeles. Se espera una reacción favorable en 1976.

...by del interior como el mejor sufrió un serio revés en el campeonato de la especialidad realizado en Tucumán.

Después de ganar con comodidad su zona eliminatoria frente a los representativos de Alto Valle y Unión del Noreste, viajó a Córdoba donde también venció al equipo de la docta. Finalmente en Tucumán fue doblegado por la selección local y más tarde por Mar del Plata... tados se ubicó cuarto perdiendo su liderazgo como el mejor del interior.

Muchas fueron las causas de la caída, pero no es el momento ni el lugar para analizarlas. Lo importante es recuperar el terreno perdido y volver a alcanzar lo que costó tantos años conseguir. El rugby mendocino tiene elementos y organización para lograrlo. El único método es trabajar mucho y sin pérdi...

LE FALTAN TORNILLOS ?
CASA DE TORNILLOS
EAG
UNICA DIRECCION
COSTANERA entre BRASIL y MORON - TEL. 49684

¿PROBLEMAS EN LA SUSPENSION?
AMORTIGUADORES FRIC-ROT
SUB-DISTRIBUIDORES
FRIC ROT-Gabriel
Líneas completas de repuestos para automotores suspensión - dirección - frenos - bombas de agua - transmisión - etc.
OSCAR RUIZ Y CIA.
REPUESTOS AUTOMOTORES
TEL. 247975
Pedro B. Palacios 870 (Av. Costanera) Frente a la Terminal
... DE ESTACIONAMIENTO

Comercial

Metro Supermercado y CEC: suspendido por incidentes

En cancha de Andes Talleres, se jugó parcialmente uno de los dos partidos que estaba en programa por la ronda final del campeonato mercantil de fútbol. Por la zona "B" Sáez Hnos. con París 77, no se jugó porque no se presentaron ninguno de los dos y en el partido de fondo entre Metro Supermercado con Centro de Empleados de Comercio, se realizó solamente parte de la primera etapa, ya que fue suspendido cuando sólo faltaba 1 minuto para la finalización de la misma y consecuencia de una jugada un tanto confusa entre el jugador Aliberti con el arquero Molina. Luego que aquél le convirtiera un gol, se produjo un serio incidente entre ambos, teniendo como resultado un fin poco esperado. El conjunto de Metro tuvo que retirarse del campo de juego, porque luego de este problema se quedó solamente con 7 jugadores. Hechos como estos no deberían repetirse más, ya que no sólo perjudican a la entidad que representan sino al público que concurre a los campos de juego para asistir a una verdadera fiesta deportiva, no así a grescas, originadas por algunos jugadores que pierden la serenidad y que dañan a todo el deporte en general.

Los equipos

Metro Supermercado H. Molina; H. Taboa Gil, H. Olguín y J. R. Taboada, G. Soldá Tomaselli; J. Nieva, M. y J. Alonso.

Centro Empleados d mercio (1): H. Miran Peluso, O. Maldonado, Campo y J. Ferreira; H zález, O. Arce y J. Tel Rodríguez, D. Aliberti Luna.

El gol: a los 43' Alibe E.C.)

Arbitro: Roque Qui **Jueces de líneas:** F Fernández y Carlos Q

Un pasaje del encuentro de fútbol por el torneo comercial disputado e instalaciones del Club Andes Talleres en Godoy Cruz. El partido entre C Metro Supermercado no finalizó por haber sido suspendido por el árbi

...clismo

...an Juan: Juan C. Ruarte ...on la "Vuelta del Moscatel"

...AN JUAN. — Corriendo ...promedio de 45,700 km/h., ...n Carlos Ruarte se ad- ...có ayer la prueba ciclis- ..."Vuelta del Moscatel" que ...re 172 kilómetros hizo ...putar el Unión Pedal Club ... Albardón. Segundo se ...có el chileno Leandro ...ntreras, de notable desem- ...o, al igual que Oscar ...s, tercero, y Gabriel Ca- ...lino, cuarto.

...stos cuatro hombres ini- ... la fuga decisiva de ...u... cuando se pisaban ...100 kilómetros de reco- ...do, y su andar fue pare- ...a la par que endemonia- ... que en pocos kilómetros ...uvieron diferencias abis- ...les con respecto al resto.

... raíz de las numerosas ...adas especiales dispues- ... por los organizadores, se ...luvo rápido desde el mis- ... comienzo de la prueba. ...os primeros escapados de ...tarde fueron Vargas, Ca- ...lino, Ruarte, Leandro ...ntreras, Ernesto Fernán- ... Juan Jácomo y David ...ntaña. De éstos el prime- ... en quedarse fue Ernesto ...nández a raíz de una ...chadura.

...os seis restantes trabaja- ... bien, pero no pudieron ...tar que a la altura de ... "Cerrillo", antes de in- ...sar a Media Agua, fueron ...ralizados por un grupo ... ocho hombres compues- ...por el campeón argentino ...aldo Frosasco, de Córdo- ... José Gómez, Oscar Ríos, ...los Escudero que reapa- ...ía luego de larga ausen- ... Víctor López, Marcelo ...as y Vicente Chancay a ...n se lo veía entre los ...teros luego de mucho ...mpo.

...nos kilómetros antes de ...llegada Capellino vio ...stradas sus posibilidades ... problemas en su cambio ...vanos resultaron los es- ...rzos de Contreras por in- ...tar una fuga ya que la ...rca a presión de Ruarte ...Ríos no se lo permitieron. ...llegados al velódromo, ...arte impuso su mayor ...rza sobre el chileno Con- ...ras, —Ríos y Capellino, ...entras que el embalaje del ...undo grupo fue ganado ... David Montaña.

...lasificación general de la ...uelta del Moscatel": 1º) ...an Carlos Ruarte; 2º) Leandro Contreras (Chile); 3º) Oscar Ríos; 4º) Gabriel Capellino; 5º) David Montaña; 6º) Juan Jácamo; 7º) Manuel Varga; 8º) Luciano Ozán; 9º) Luis Espinoza; Armando Ramírez. Promedio del vencedor: 45,7úú kp|h.

Huracán venció a San Felipe F. C.: 2-1

SAN RAFAEL. — Huracán venció por dos tantos contra uno frente al equipo de San Felipe (Chile) en partido amistoso, que forma parte de la preparación previa del once "Auriazul" para comenzar su intervención en el Regional.

El partido en la primera etapa fue de trámite deslucido, con un juego pausado y lento. Pero en la segunda etapa Huracán introdujo cambios, haciendo ingresar a los refuerzos que ha obtenido para el Regional, tales como Oscar Muñoz, Omar Pedernera, Pedro Norberto Palazzo y Oscar Pérez, que le dieron un/cambio notorio al equipo sanrafaelino,

La apertura del marcador fue por mediación de Juan Carlos Ureta, que aprovechando magníficamente una desinteligencia de la defensa chilena, convirtió el gol. Huracán en esos momentos venía jugando con un hombre menos, dado que fue expulsado Lapuente, por juego mal intencionado. A través de todo el primer tiempo, ninguno de los dos conjuntos había hecho méritos suficientes para retirarse en ventaja, pero concluyó la etapa con el triunfo parcial de Huracán por 1 tanto contra cero.

En el complemento, Huracán introdujo los cambios a que hacemos referencia más arriba, y esto le permitió al conjunto sanrafaelino, una mayor movilidad, y fácil desplazamiento con jugadas lucidas, y de serio riesgo para el conjunto chileno. El empate de la visita, fue conquistada por Aros, que se hizo de una pelota ante una desinteligencia entre Sánchez Saavedra y Celuci, mientras que el tanto del triunfo "Auriazul", fue logrado por Rodríguez, mediante penal.

Los equipos

Huracán: Sánchez Saavedra; Oliva, Celuci, Rodríguez y Pont; Lapuente, Narváez y Pérsico; Melián, Ureta y Samaniego. También jugaron J. Muñoz, Pedernera, Palazzo y Pérez.

San Felipe: Tapia; Espinosa, Inostrosa, Lemos Jopia y Bustamante Villarreal, Oses y Silva; Aros, Gajardo y Pérez; también jugaron Pérez, Damasc y Martel.

Los goles: en el primer tiempo a los 20' Ureta (H). En el segundo tiempo al 1' Aros (SF - Chile) y a los 11' Rodríguez de penal (H).

Campeonato provincial de natación

En el club Independiente Rivadavia continuará la disputa del campeonato provincial de natación, el próximo martes a las 21. Entre individuales y posta se correrán un total de 16 pruebas en distintas categorías femeninas y masculinas.

Fútbol libre

Club Juventud Unida. — La entidad del epígrafe de la Liga Juvenil de Fútbol "Gral. San Martín" de la ciudad homónima, es el nuevo campeón de primera división 1975. Venció después de haberse disputado tercera final, a Coronel Barcala, en un partido pleno de emociones.

Se jugó en el campo de deportes del club El Nango.

Los equipos

Juventud Unida (2): H. García; P. Reyes, B. Arce, C. Fuentes y V. Rodríguez; D. Fuentes, J. Arrieta y R. Montiveros; L. Sánchez, M. Fuentes y D. Becerra.

D. T.: Osvaldo Nicolás Montaña.

Coronel Barcala (1): C. Gómez; R. Flores, J. Martínez, P. Brito y C. Morales; H. Bartolucci, J. Crucci y R. Arce; J. Canciani, L. Castro y J. Moyano.

D. T.: Tomás Martín Agüero.

Los goles: J. Arrieta y M. Fuentes para Juventud Unida y J. Canciani para Coronel Barcala.

Arbitro: Carlos Pizarro.

...mpates de Independiente ...Gimnasia en Colombia

...**BAGUE**, (Colombia), 1º ...PI). — El equipo argentino ... Gimnasia y Esgrima igua- ...hoy sin abrir el marcador ...n el cuadro local Deportes ...ma, en partido de fútbol ...mistoso disputado en esta ...dad.

...mbos elencos crearon ...stantes situaciones de pe- ...ro que, sin embargo, des- ...rdiciaron sus delanteros en ...momento culminante.

... encuentro, arduamente ...putado, deleitó a los 18.000 ...pectadores que se congre- ...ron en el estadio "San Bo- ...acio".

...os jugadores de la es- ...adra argentina fueron ob- ...o de una fuerte ovación ...ando minutos antes de ini- ... las acciones distribuye- ...n confites a centenares de ...os que entran gratuita- ...nte a una tribuna espe- ...l, cobró en favor del cuadro local y errado por el colombiano Flores. Bertoni abandonó la cancha por discutir la legitimidad de un gol que anotó y que el juez anuló por supuesto fuera de juego.

Ganó Rácing

BRASIL, 1º (Télam-AFP). Rácing de Argentina derrotó a Novo Hamburgo de Brasil por dos goles a uno en un encuentro amistoso que disputaron hoy aquí.

Los goles fueron marcados por Noguera a los 56 minutos y Gotardi a los 63 para Rácing y por Peter a los 71 para Novo Hamburgo.

...mpató ...dependiente

...**COLOMBIA**, 1. (Télam - ...P). — Independiente de ...enos Aires, empató esta ...de aquí 1 a 1 con el Me- ...llín, en partido amistoso ... fútbol.

...os argentinos ganaban 1 ...0 al concluir el primer ...mpo con gol de Asteggia- ... a los 31 minutos. Empa- ... para el local el brasileño ...tor a los 82.

...Notoriamente resentido ... los muchos encuentros ...putados en las últimas se- ...anas, Independiente acusó ...llas y lentitud en la mayo- ... de los pasajes del primer ...mpo, viéndose disminuido ...a la segunda por la ex- ...lsión de dos de sus hom- ...es.

...Galván fue expulsado por ...otestar un penal que se

Crosta remplaza en All Boys a Marzolini

BUENOS AIRES, 1º (Télam). — Silvio Marzolini se desvinculó de la dirección técnica de los planteles superiores de All Boys, ayer por la noche.

El entrenador tomó tal determinación al no ver satisfechos los insistentes pedidos efectuados tendientes a lograr refuerzos para el equipo.

Marzolini se apresuró en aclarar que los directivos de All Boys se habían movido incansablemente en busca de los elementos solicitados por él, pero que los precios que le solicitaron por los mismos escapaban a las posibilidades económicas de la entidad.

"En consecuencia —agregó el joven adiestrador— preferí de común acuerdo, desvincularme del cuub. Yo pretendía tener un equipo con posibilidades para lograr la calsificación, pero con el escaso plantel que tiene All Boys en la actualidad, le va a resultar muy difícil lograrlo".

Inmediatamente de conocida la posición de Marzolini, los directivos de la entidad de Floresta se pusieron en contacto con Osvaldo Crosta, ofreciéndole el cargo. Este aceptó y hoy mismo se hizo cargo de sus funciones.

ORO
COMPRA - VENTA
ABSOLUTA RESERVA
18 Ktes. $ 430 - Peso exacto y mejoramos cualquier oferta.
San Martín 1027. - Galerías Piazza - Local 70 - Mendoza
2|2|C|160|2|2

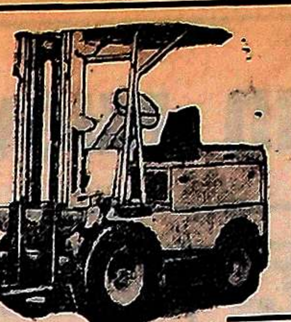

Cubiertas Autoelevadores
Nuevas - Neumáticas y Semi-Neumáticas.
— TODAS LAS MEDIDAS —
RECAUCHUTAJE para las mismas
Gomería Verdini
Belgrano 679 — Godoy Cruz
(PLAYA DE ESTACIONAMIENTO)
1|2|F|9|2-A.

Alfredo GRISPO e HIJOS S.A.C.I.F.A.
CONCESIONARIO OFICIAL CITROËN
Unidades Usadas
Ami 8 74
Ami 8 73
Citroen 3 CV ....
Citroen 2 CV 71
Ami 8 71
FIAT 600 70
VICENTE LOPEZ 443 por SALTA al 800 - Mza y COLON 157-MZA.
2|2|F|2|2

HIERRO DE CONSTRUCCION Nº 4,2 al 25
OFERTA Nº 12 $ 390.-
TENEMOS CEMENTO PORTLAND
CORRALON AVENIDA
San Martín 145 — Las Heras — Teléfono 216980
28|1|F|365|3|2

PERITA MERCANTIL
o Auxiliar Administrativa con conocimientos necesitamos. - Remuneración convenio y leyes sociales. - Indispensable óptimas referencias. - Presentarse en Belgrano 367, Godoy Cruz, de 16 a 20.30.
2|2|C|177|2|2

LOTE
COMPRO. BIEN UBICADO.
F. J. Sapunar. S. Lorenzo 315
Teléfono 290457
2|2|F|43737|2|2

CAMPO VENDO
115 Has. - DESMONTADO
En LAVALLE - Altura Km. 30 RUTA 40 al OESTE
RECIBIMOS OFERTA - ACEPTO PERMUTA
SAN JUAN 227 — MENDOZA
30|1|F|43288|3|2|A

SALON
Bien ubicado necesitamos alquilar. Pagamos llaves. Provivienda. Perú 1214. T. 255813 - 218277 - 258054.
2|2|C|109|2|2

LA CASA DEL FILTRO S.A.
JOSE V. ZAPATA 207
TEL. 245777-245960

¿ORO?
Suba 2 pisos y "¡Ganará varios pesos!".
Garibaldi 118, Piso 2, Local 2, Mendoza
27|1|C|034|2|2

ORO
MONEDAS ANTIGUAS $ 780. O.F
PRECIOS ESPECIALES A COMERCIANTES.
COVEMPA — Leandro Alem 172.
2|2|C|105|6|2

VENDO APARATO SILVETRON
(REACTIVADOR MUSCULAR)
Nuevo, sin uso, 4 salidas.
Bra. de los Andes 1807. San José - Gllén. - Mza.
2|2|C|276|2|2

IMPORTANTE EMPRESA
NECESITA GALPON
para Depósito y Oficinas en ALQUILER o COMPRA
DIRIGIRSE TELEFONOS 254515 - 258936
LUNES HORARIO DE COMERCIO
1º|2|F|43450|2|2

VENDEMOS
Dos chequeras Círculo Citroen
21 CUOTAS PAGAS CADA CHEQUERA
Poste Restante J. M. 7 - Diario LOS ANDES - Balcarce 32 SAN MARTIN - MENDOZA
2|2|F|43800|2|2

MERCEDES BENZ
REPUESTOS LEGITIMOS
Discos Embrague "Telescop" - Carcaza de Caja y Cubrevolante - Guardabarros - Parrillas Engranajes Caja - Tanque Gasoil - Campanas y Mazas - Barras y Extremos
CAMBER
BONASERA Y RAMOS S.A. SALTA 2869 TEL. 257158 - MZA
2|2|F|43746|2|2

ORO
Compramos Mejor Precio
A PARTICULARES Y COMERCIANTES
GALERIA TONSA - LOCAL A-14
10|11|F|25526 Pte

VENDO CAJA Z.F.
Con Cardam y cubrevolante
$ 85.000 CONTADO
Calle Paso de los Andes 447 Dpto. 1 - L. Heras. Mza. - T. 254430.
2|2|C|462|2|2

GALPON
urgente necesitamos alquilar. - Provivienda. Perú 1214. T. 255813 - 218277 - 258054.
2|2|C|109|2|2

COLOCADORES
De piso comunes y cerámicos, Iggam, salpicrete, piedra laja y bocha, albañiles de primera. - Hipólito Yrigoyen 2796 - Villa Nueva Teléfono 262328.
2|2|C|423|2|2

CASA
Compro Bº/Bancario - S/Ignacio o 6ta. Sec., Cont. 50% - Saldo 12 meses. Provivienda. Perú 1214. Tel. 255813 - 218277 - 258054.
2|2|C|109|4|2

EMBALADORES DE FRUTA
San Lorenzo 208 4º A
De 12 a 14 hs. C/documentos
2|2|C|473|2|2

ORO
PLATA - RESCATO POLIZAS
MONEDAS $ 590 O.F.
NECOCHEA 62 - LOCAL 11
2|2|C|478|6|2

OFERTAS
CONTADO

CARRETILLA chapa, rueda hierro, desde	c/u.	$ 1.900
JARRO acero inoxidable, desde	c/u.	$ 330
AZADA española "Bellota", desde	c/u.	$ 660
CERRADURA cilindro Nº 2001 "Kallay"	c/u.	$ 920
TUBOS FLUORESCENTES 65 W	c/u.	$ 195
CABOS PALA corto, empuñadura metál.	c/u.	$ 95
HIERRO Nº 12 "Iram", barra 12 mts. .	c/u.	$ 390
CONDUCTOR ELECTRICO bajo goma, tipo taller 3x2 (rollo 100 m.)	c/u.	$ 2.990
HORQUILLAS, diente chato, desde ...	c/u.	$ 1.800
CAJA METALICA con boca, llave y accesorios "Bahco"	c/u.	$ 7.900

Y como siempre, extenso surtido en herramientas nacionales e importadas, aluminio Manón reforzado línea familiar y hotel; acero inoxidable, palas, picos, azadas, telas artísticas y demás imposible de detallar. SUPERCAUCH para techos y carrocerías.
JOSE BUZZIO LTDA. S. A.
FERRETERIA - SANITARIOS - BAZAR
MATERIALES PARA LA CONSTRUCCION
1|2|C|135|3|2

Vendo Urgente
RAMBLER modelo 1964 en perfecto estado
Tratar: en Usina Tunuyán.
2|2|F|43729|2|2

FINCA COMPRO
Urgente. C/parrales, viñas, buenas y malas, frutales, olivares, bgas., terrenos, casas, cualquier extensión. Operaciones rápidas y al contado rabioso. T. 261630. CENTORBI
2|2|F|43734|6|2

GILERA 300
Bicilíndrica, Modelo 1970
Impecable estado
VENDO CONTADO
San Martín 225. Godoy Cruz. Mza.
2|2|F|43743|2|2

Necesito Camión
6 m3., volcador, trabajo obrador Ciudad.
Tratar Güemes 31, Godoy Cruz De 11 a 12 horas.
2|2|C|880|3|2

COSTANERA esq. MORON TEL. 46677 MZA.
máchena
MAQUINAS HERRAMIENTAS E IMPLEMENTOS PARA ENGRASE

¿ORO?
¡Pagamos precio Internacional! Suba 2 Pisos
Garibaldi 118, Piso 2, Local 2 Mendoza
27|1|C|034|2|2

FICHAS
PARA COSECHA
MATRICERIA CUYO
Barcala 249, frente a Irrigación
TELEFONO 216840
Playa de estacionamiento propia
En General Alvear: AGROFER Libertador 29

MATERIALES PARA LA CONSTRUCCION
GRANULADO VOLCANICO
(carga inmediata con cinta transportadora)
HAY CEMENTO
OFERTA ESPECIAL
LADRILLOS (medios) $ 0,30 c/u.
Ripio - Arena - Cal - Cemento - Hierro - Ladrillos - Ladrillones - Caños de Barro - Velo de vidrio - Ruberoid - Asfalto líquido para techos.
LEÑA - CARBON - QUEROSENE
CORRALON "PLUS ULTRA"
PASO DE LOS ANDES 425
MENDOZA TEL. 248045
2|2|F

AVISOS CLASIFICADOS

...ompra y Venta de Propiedades

...AA/PROPIETARIOS: que deseen vender su propiedad. Provivienda asegura venta rápida y ventajosa. Solicite tasador s|compromiso. Perú 1214. T. 255813- 218277 - 258054. 2|2|C|109|2|2

A/DUEÑO: compro casa, puede ser mixta, preferible t|servicios; 50% contado. Saldo 12 meses. Provivienda. Perú 1214. T. 255813 - 218277 _ 258054. 2|2|C|109|4|2

A ESTRENAR o en construcción compro casa. Apta Plan Banco. Benavente 591 Godoy Cruz. T. 223536. 31|1|C|943|2|2

...ROPIETARIO compro casa antisísmica, 3 dormitorios, con fondo, en Godoy Cruz. Operación inmediata. San Martín Sur ... Godoy Cruz, 221087. 2|2|F|37903|2|2

...UN PASO San Martín Sur, Godoy Cruz, vendo desocupada, ...orte antiguo, todos servicios y ...teléfono, 236 m2, precio oportu- ...idad. Teléfono 220577. 1|2|C|129|2|2

...1.900.000. T. $ 2.700.000, casa 2 plantas, cubiertos 180 metros, ...udad, 6ª: l|comedor, 3 dormi- ...orios c|placares, d|servicio, am- ...plio ...dor, garaje, patio, - ... Perú 1214. 2|2|C|109|2|2

A PROPIETARIO, me gusta y compro casa en 5ª, 6ª Sección o Ciudad, 3 dormitorios y dependencias. Teléfono 218312. 2|2|C|308|2|2

A PRECIO para comprar hermoso departamento tres dormitorios, con placards, vende: Acomar Propiedades. Martínez de Rosas 1780. Ciudad. 2|2|C|308|2|2

A $ 600.000. T. $ 1.200.000, casa interna, ciudad. Amplio l|comedor c|estufa hogar; 3 dormitorios c| placares; c|comedor c|artefactos; amplio patio. Provivienda. Perú 1214. 2|2|C|109|2|2

A $ 350.000. T. $ 650.000 casa b|estado, Dorrego: amplio l|comedor; 2 dormitorios, c|comedor, patio. Provivienda. Perú 1214. 2|2|C|109|2|2

A $ 1.150.000. T. $ 2.300.000, casa muy b|estado, Dorrego. jardines, l|comedor, 4 dormitorios, e|vehículos, c|comedor, patio. Provivienda. Perú 1214. 2|2|C|109|2|2

A $ 450.000. T. $ 900.000, oportunidad departamento Centro Empleados Comercio, Godoy Cruz: l|comedor, 3 dormitorios c|placares, c|comedor c|artefactos, lavandería. Provivienda. Perú 1214. 2|2|C|109|2|2

A $ 400.000. T. $ 700.000, Godoy Cruz, a 1 cuadra ciudad, departamento muy b|estado, desocupado: 3 habitaciones, cocina c| artefactos, galería cerrada ,patio. Provivienda. Perú 1214. 2|2|C|109|2|2

A 200 METROS Plaza Godoy Cruz, vendo lote 300 mts., contado y facilidades. Acomar Propiedades. Martínez de Rosas 1780. Ciudad. Teléfono 218312. 2|2|C|308|2|2

A $ 1.000.000. T. $ 1.300.000. Dorrego, casa 2 plantas, desocupada, l|comedor, 2 baños, 4 dormitorios (2, planta baja), cocina, patio. Provivienda. Perú 1214. 2|2|C|062|2|2

A $ 275.000. T. $ 550.000 casa b|estado a 1 cuadra Perú, Las Heras, 3 habitaciones, c|comedor c|artefactos, lavandería, patio. Provivienda. Perú ... |062|2|2

A METROS Rodríguez Peña G. Cruz, con frente Avenida de Acceso Sur y a Primitivo de la Reta. Vendo terreno de 9.700 metros, con agua y luz. Recibo finca buena. Inf.: J. Cecco. Colón 617. Mza. T. 243330. 2|2|F|43682|3|2

A ESTRENAR departamento de 1, 2 y 3 ambientes, cocina y baño, portero eléctrico, ascensores. - Vende J. Cecco. Colón 617. Mza. 243330. 2|2|F|43680|3|2

A ESTRENAR centro Villa Nueva, liv. comedor, 2 dormitorios y dependencias. Total $ 1.350.000. - Vende: J. Cecco. Colón 617. - Mza. 243330. 2|2|F|43678|2|2

A PROPIETARIO, compro casa o departamento, urgente, F. J. Sapunar. San Lorenzo 315. - Tel. 290457. 2|2|F|43714|6|2

A MODERNO dpto. céntrico 2 dorm., living comedor, baño y cocina, lavandería - Precio total $ 1.000.000 Cont. y facil. - Vende Lima Suárez - P. Mendocina 1427. 2|2|F|436994|2|2

A MTS. Carril Godoy Cruz - alquilo lote 200 metros _ A primera oferta razonable - Mitre 1456 Cdad. 2|2|C|452|3|2

AMPLIFICADORES estereofónicos Kits parlantes bafles. Fábrica todo audio Alem 265. 29|1|C|381|4|2

APROVECHE Sexta Sección, antisísmica, 2 dormitorios, terreno 259 m2. Contado $ 95.000.000 y facilidades. Moreno Vivienda. T. 225842. 30|1|F|37882|2|2

ANTISISMICA, 2 dormitorios, dependencias. Anticipo, 70.000.000. Saldo convenir. José Federico Moreno 1575. 31|1|F|43382|2|2

ANTISISMICA, 5ª Sección, 2 dormitorios, dependencias servicio. Anticipo 110.000.000. Saldo convenir. José Federico Moreno 1575. 31|1|F|43373|2|2

ANTISISMICA Godoy Cruz, a metros Paso de los Andes, 3 dormitorios, garaje, terreno 400 mts. Contado $ 120.000.000 y facilidades. Moreno Vivienda. T. 225842. 1|2|F|37934|3|2

APROVECHE, Barrio Bancario, antisísmica, 2 dormitorios y dependencias ... contado. Total, pesos 160.000 ... Moreno Vivienda. T. 225842 ... 1|2|F...|3|2

ATENCION: vendo lavadero de auto Jet automático, maquinarias completas, 3 salones exposición, amplia playa, excelente ubicación, buenas utilidades. Informes: J. Cecco. Colón 617. Mza. 243330. 2|2|F|43676|2|2

ANTISISMICA, 6ª Secc., liv. comedor, 3 dormitorios, dependencias y dep. serv., garaje y jardín amplio. Vendo T $ 260.000.000, con fac., F. J. Sapunar. San Lorenzo 315. Tel. 290457. 2|2|F|43710|2|2

ANTISISMICA, San Martín de G. Cruz, liv. comedor, 3 dormitorios, depend. y dep. serv., patio y garaje. Vendo. T. $ 450.000.000, c|fac., recibo permuta. F. J. Sapunar. San Lorenzo 315. - Tel. 290457. 2|2|F|43709|2|2

ANTISISMICA, Bº Santa Ana, moderna, 3 dormitorios, y demás, $ 150.000.000, con fac. F. J. Sapunar San Lorenzo 315. - Tel. 290457. 2|2|F|43708|2|2

ANTISISMICA Godoy Cruz - 2 dormitorios - Total 80.000.000 contado 50 por ciento - José Federico Moreno 1575. 2|2|C|246|3|2

ANTISISMICA a estrenar Agosto en Benegas - 3 dorm. gran recepción, dep. serv. vendo - c|prest. banc. Acepto - permuta a cta. precio - Mengoni - Colón 432 _ Mza. 2|2|F|43804|3|2

ANTISISMICA 3 dormitorios, living - comedor, cocina comedor, entrada vehículos, patio $ 120.000.000 contado únicamente - Lavalle 18 - Tel. 253115. 2|2|C|434|2|2

ANTISISMICA impecable 5ta. Sección - Living comedor, 2 dormitorios, parquet y placard, dependencias servicio, garaje, - Tel. - $ 230.000.000 - Lavalle 18 Tel. 253115. 2|2|C|434|2|2

ANTISIMICA nueva de primera, living - 3 dormitorios, comedor, 2 baños, cochera _ $ 250.000.000 Lavalle 18 - Tel. 253115. 2|2|C|434|2|2

ANTISISMICA, 2 dormitorios - Tel. - 1er. Barrio Comercio - anticipo 70.000.000 - José Federico Moreno 1575. 2|2|C|450|3|2

ANTISISMICA, apta plan Banco, en Las Heras ,de un año, liv. comedor, 2 dormitorios, y demás - T.$ 100.000.000 - San Lorenzo 315 - Tel. 290457. 2|2|F|43707|2|2

BODEGA vendo en Medrano, 1.200.000 litros en piletas, cubas y toneles, 15.000 m2. terreno, galpones y maquinarias completas. Inf. J. Cecco. Colón 617. Mza 243330. 2|2|F|43679|2|2

COMPRO casa urgente, antisísmica; t|servicios, pavimento. Contado 50%, saldo 12 meses. Provivienda. Perú 1214. T. 255813 - 218277 y 258054. 2|2|C|109|2|2

COMPRO _ vendo, lotes, casas, departamentos, negocios. Visítenos de tarde! Benturino. Colón 669. Tel. 246927. Lugones. 2|2|F|43685|6|2

COMPRO urgente, casa adobe. Pereyra. Reconquista 170, G. Cruz. Teléf. 222269. 31|1|F|37909|2|2

CONTADO total: compro lote. Bº Bombal, 5ª o 6ª sección. Teléfonos 244511 y 256802. 31|1|F|43396|3|2

COMPRO casa de ladrillos de 2 ó 3 dormitorios en Guaymallén o Las Heras. Tel. 227503. 1|2|F|234|2|2

COMPRO, urgente. G. Cruz o cerca, casa antisísmicas chica o mixta en buen estado, hasta $ 110.000.000, con fac. San Lorenzo 315. Tel. 290457. 2|2|F|43713|2|2

CASA con quinta; frutales; 3 dormitorios, agua, luz - Total $ 460.000. Facilidades - Urquiza 127 - Oficina 12. 2|2|C|454|2|2

DEPARTAMENTO interno, 3 dormitorios, sobre avenida San Martín. Total, 40.000.000. Contado 50%. José Federico Moreno 1575. 31|1|F|43379|2|2

DEPARTAMENTO vendo, frente Costanera, F. Alcorta 464. G. Cruz. Tel. 224995. 1|2|F|37925|2|2

DEPARTAMENTO c|cochera. Muy b|estado, fina terminación, cerca Alem y Salta: l|comedor, 3 dormitorios c|placares, 2 baños completos, c|comedor c|artefactos, muebles empotrados. T. pesos 2.500.000. Provivienda. Perú 1214. 2|2|C|062|2|2

DEPARTAMENTO p|baja, estrenar, 2 cuadras San Martín, Godoy Cruz: l|comedor 6 x 3; dos dormitorios, c|comedor c|artefactos, 2 patios. T. $ 2.400.000 (Plan Banco ... Vivienda. Perú 1214. 2|2|C|062|2|2

DEPARTAMENTO 2 dormitorios, dependencias, interno, Dorrego. Anticipo 18.000.000 y facilidades. José Federico Moreno 1575. 31|1|F|43376|2|2

DEPARTAMENTO, piso, con cochera, cerca Parque, liv. comedor, 3 dormitorios, 2 baños, dep. serv., vendo contado total, recibo dep. chico o lote bien ubicado por diferencia - F. J. Sapunar - San Lorenzo 315 - Tel. 290457. 2|2|F|43700|2|2

DEPARTAMENTO, a estrenar, 5ª Sec. primer piso, muy bien ubicado, 3 dormitorios, liv. comedor amplio y demás - T $ 280.000.000 c|fac., - F. J. Sapunar - San Lorenzo 315 - Tel, 290457. 2|2|F|43699|2|2

DEPARTAMENTO, muy céntrico, frontal, semi-nuevo, liv. comedor, 3 dormitorios, cocina, baño principal y baño auxiliar, baulera, tendedero y balcón. - T. $ 310.000.000 - 50 por ciento y 2 semestres - F. J. Sapunar - San Lorenzo 315 - Tel. 290457. 2|2|F|43698|2|2

DEPARTAMENTO interno amplio, Godoy Cruz. City Father vendo urgente - Total 64.000.000 - amplias facilidades - Marziali - San Martín 1640 _ Godoy Cruz 245373. 2|2|C|432|3|2

FINCA 25 hectáreas Carrizal, chacra, pozo electrificado, casa, recibo camión o casa $ 1.000.000 y facilidades - Vende Sánchez - Tel. 980408. 2|2|F|43808|2|2

FINCA Barrancas, 25 Has. de quinta plena producción 1.500.000 kg. pozo, tractor, casa 292078. Cicchitti. 2|2|C|379|2|2

FINCA, Maipú, 9 Has., olivos, espalderos, casa, derecho riego 292078. Cicchitti. 2|2|C|379|2|2

FINCA, compro, numerosos pedidos operación instantánea. Cicchitti 292078. 2|2|C|379|4|2

INMOBILIARIA DIAZ, compra casas, departamentos, lotes, fincas para numerosos pedidos. Precios convenir. Teléfono 215961. José Federico Moreno 1575. 29|1|F|42655|3|2

LOTE 5ª Sección, 1.000 m2., total 350.000.000,00 propietario. Teléfono 293099. 1|2|C|272|7|2

LOTES 4.500m. Corralitos cerca pavimento, ideal chacra, granja, familiar fin semana derecho agua, luz, agua subterránea 30m. contado, facilidades, permutas. Tel. 262499. 1|2|C|287|2|2

LOTE Dorrego, sobre calle Cobo, 190 m2. contado $ 17.500.000, total $ 27.500.000. Moreno Vivienda. T. 225842. 1|2|F|37931|3|2

LOTE sobre Ameghino, Ciudad, 98 m2. Vendo. J. Cecco. Colón 617. Mza. 243330. 2|2|F|43675|2|2

LOTE 1 cuadra Yrigoyen, G. Cruz, 15 x 39. Vendo. J. Cecco. Colón 617. Mza. 243330. 2|2|F|43674|2|2

LOTE Potrerillos 610 m2. vende J. Cecco. Colón 617. Mza. 243330. 2|2|F|43673|2|2

LOTE, 6ª Sec., 470 m2., cerca Rodríguez y J. A. Calle, 10 de frente, $ 90.000.000, con fac. F. J. Sapunar. San Lorenzo 315. Tel. 290457. 2|2|F|43711|2|2

LOTE 10 x 13, Ciudad, 6ª. Pasillo 3 metros ancho. T. $ 200.000. - Facilidades. Provivienda. Perú 1214. 2|2|C|109|2|2

LUJAN lote 210 metros céntrico, agua, luz, facilidades. Vende - Tel. 980.408. 2|2|F|43807|2|2

LOTE barato, 300 m2, luz, agua. Villa Gracíela, $ 11.500.000, total. Cichitti 292078. 2|2|C|379|2|2

LOTE s|San Martín, Las Heras, frente, Bodega Mathieu, 3.000 m2. Cicchitti. 292078. 2|2|C|739|2|2

LOTE 11 x 25, 275 metros, próximo Las Heras y Godoy Cruz de San José. Total $ 42.000.000, recibo automóvil. T. 240920. 2|2|C|485|2|2

OFICINA céntrica transfiero con muebles - Tel. - 3.000.000 y facilidades - José Federico Moreno 1575. 2|2|C|450|3|2

PARTICULAR, vendo, casa antigua cinco ambientes, habitable, depósito, garaje. Santa Fe al 600. Tel. 221142. 1|2|C|211|2|2

PROPIETARIO vende casa 5ta. Sección - 3 dormitorios, cocina comedor, patio, cochera. - Huarpes 315 - ver todos los días. 2|2|C|373|374|2|2

POTRERILLOS "Las Vegas" lote 450 metros, agua, luz $ 80.000 y facilidades - Vende Sanchez Tel. 980.40... 2|2|F|3808|2|2

TERRENO 4.800 mts. Pegado zona Industrial. Tel. 224995. 1|2|F|37927|2|2

TERRENO, Carrodilla, cerca Carril, 4.500 m2., para casa o industria, etc. c|fac. F. J. Sapunar. San Lorenzo 315. Tel. 290457. 2|2|F|43712|2|2

VENDO lote, Potrerillos, $ 200.000, esta semana solamente o permuto por automóvil modelo 1966 adelante. José F. Moreno 2459. Tel. 254747. 2|2|C|471|2|2

6ª SECCION, casa 2 plantas, living - comedor, cocina-comedor, 3 dormitorios, demás dependencias. Total $ 3.100.000, c|facilidades. J. Cecco. Colón 617. Mza. T. 243330 - 290111. 2|2|F|43669|3|2

6ª SECCION, vendo linda casa antisísmica, 1 planta, 3 dormitorios, demás dependencias. Total $ 2.600.000. J. Cecco. Colón 617. Mza. 243330. 2|2|F|43677|2|2

Compra y Venta de Negocios en General

A. COMPRO negocio residencial o cafetería. P. Mendocinas 1427. Teléf. 253853. 2|2|F|43693|2|2

APROVECHE Acomar - Propiedades vende taller de mueblería y carpintería todas las maquinarias, dos galpones casa de familia antisísmica, todos los servicios, teléfono en Ciudad. Martínez de Rosas 1780. Ciudad. 2|2|C|308|2|2

BOITE acreditada con propiedad, total 200.000.000. Recibo permuta. José Federico Moreno 1575. 31|1|F|43391|2|2

CAFE, bar, restaurante, instalaciones, total 100.000.000, contado 50%. José Federico Moreno 1575. 31|1|F|43368|2|2

CARNICERIA única en 2 kilómetros a la redonda, gran venta, maquinarias nuevas, por no poder atender vendo. Barrio Policial, manzana H, casa 18. Bermejo. Atiendo de 8 a 13 horas. 29|1|C|642|4|2

CRIADERO pollos completo, vendo s/terreno o permuto por auto o camioneta. Córdoba 716. Barrio Trapiche. Godoy Cruz. 2|1|C|108|2|1

DESPENSA, rotisería, 5ta. Sección. Instalaciones, vivienda, anticipo 45.000.000. José Federico Moreno 1575. 31|1|F|43385|2|2

DESPENSA mercaderías; máquinas; vivienda bajo alquiler. - Esquina Principal. Villa Nueva - Total 195.000 - Urquiza 127 Oficina 12 Cdad. 2|2|C|454|2|2

LAVADERO de ropa muy importante vendo por viaje. Teléfono 241344, horario comercio. 1|2|C|279|2|2

PELUQUERIA damas con excelente clientela vendo por ausentarme. Tratar: O'Brien 456. San José. 30|1|T|1905|2|2

TRANSFIERO oficina céntrica. Lamadrid 336. Cdad. 2|2|C|465|2|2

VENDO negocio sobre calle Las Heras. Tratar Las Heras 562. Ciudad. 31|1|C|029|3|2

Compra y Venta de Muebles

A. BENTURINO Tel. 244335-248730 ofrezca muebles, antigüedades, artículos en general. Colón 669 3|3 Pte.

A. AMITRANO - Martillero. Teléfono 247711 Arístides Villanueva 332, ofrezca muebles, antigüedades, maquinarias artículos generales. Pagamos mejor. Anticipamos dinero. 9|6|F|2325|Pte.

A SELLA. Tel. 247447 - Martillero. Tiburcio Benegas 776 ofrezca muebles, artículos hogar, máquinas usadas: dinero en ...cto 11|2|F|6972|P...

CAMAS 1 plaza colonial, 4 tipo guatambú, $ 1.980, mesas americanas $ 1.480, elásticos madera 1,30, 1,40, 0,80, 0,83 vendo. Copacabana 102. Las Heras. 29|1|C|642|4|2

Compra y Venta de Automotores y Cubiertas

A - VENDEMOS, permutamos: Cien unidades. Automoviles, pick-ups, estancieras, jeeps, ómnibus, camiones Diesel, nafteros, volcadores, ruteros, acoplados, tractores. Todas las marcas y modelos, para distintas necesidades y posibilidades. Visite gigantesca exposición. "Miguel Angel Ricciari Automotores". San Luis 540. 28|1|C|345|7|2

A DUEÑO compro automóvil, cualquier marca y modelo, con o sin deuda, pago contado efectivo, Lucero Gutiérrez; Corrientes 29. Ciudad. 1|2|C|599|3|2

AMPLIFICADORES estereofónicos Kits, parlantes auto, radios, todo audio. - Alem 265. 29|1|C|381|4|12

APURADO liquido Fiat 600, 1968, cupé Torino 1973. Lamadrid 336. Ciudad. 2|2|C|465|2|2

COMPRO unidades usadas, modelo 62 en adelante Buenos Aires Nº 344. Mza. 1|10|F|31470 Pte

COMPRO autos, camionetas, pago contado, recibo en consignación. San Martín 1192, Las Heras. 30|1|8...

COMPRO unidades usadas, mo... lo 62 adelante. Buenos Ai... 1|2|F|4...

(M... avisos en la ...

Ranprec logró ayer un nuevo triunfo

Se cumplió ayer en el Hipódromo Mendoza, la quinta reunión hípica del año organizada por el Jóckey Club Mendoza. Se desarrolló el habitual programa de siete carreras, jugándose con animación, como ocurre todos los domingos, en las apuestas triples, que esta vez fueron resueltas favorablemente, aunque quedó el pozo del placé de la triple inicial.

La carrera central del programa la constituyó el hándicap para todo caballo de 3 años y más edad, ganador de 3 ó más carreras, con un recorrido de 1.200 metros y una recompensa de $ 24.000 para el ganador. La prueba, que contó con la participación de todos los anotados, significó un nuevo triunfo para Ranprec, la pensionista de Esteban Rosas que le dio la razón a la mayoría y que repitió lo realizado el domingo anterior.

La nota destacada la proporcionaron los jóckeys Ricardo Alfonso Jara y Eduardo Alarcón, que ganaron en partida doble, lo mismo que el cuidador Esteban Rosas. Jara llevó al triunfo a Inverway, en la segunda carrera y a Boots Drean, en la tercera. Alarcón, por su parte, ganó con Silver Hope, en la primera y con Ranprec en la quinta y Esteban Rosas retiró victoriosos del pesaje a sus pensionistas Diario, en la cuarta carrera y a Ranprec, en la 5ª.

El hándicap

Como era de esperar, Ranprec fue cotizada favorita, aunque con muy poca diferencia con Aquavit, que le siguió en las apuestas. Posteriormente fueron jugados Improperio, la yunta de Villalba, Neuquino y Scort.

Ordenada la suelta frente al palo de los 1.200 metros, no tardó el pensionista de don Olegario Maldonado en tomar la delantera, advirtiéndose que Improperio no tuvo una largada favorable, quedando rezagado. En pos del Atletsch se ubicaron en los tramos iniciales de la carrera, Scort, Sunni, la favorita y Al Khasab, posiciones que se mantuvieron en el codo y hasta el momento de ingresar en la recta final. Recién entonces Alarcón exigió a la del Ibico, que fue ganando posiciones hasta quebrar al puntero frente a las últimas tribunas, para imponerse por un cuerpo y medio. La distancia fue cubierta en el buen registro de 1m. 14s. 2|5., y la conducción del jinete Alarcón resultó ponderable.

La boleteada

Ayer se jugaron en total $ 137.602 o sea trece millones setecientos sesenta mil doscientos pesos moneda nacional. Se jugaron 669.270 boletos simples y 18.740 en remates. En la doble preferencial hubo 471 vales de los cuales solamente uno resultó ganador con $ 16.485 pesos; en acierte el marcador se jugaron 365 vales ($ 12.765). En la 1ª triple los vales fueron 2.928 con un total de pesos 61.488 resultó ganadora la dupla 1/6 que tenía vales repartiendo $ 16.396,80 a placé ganó la 1/3 el pozo fue de $ 12.297. En la segunda triple hubo 6.050 vales con 127.050. Resultó ganadora la combinada 3/5 (2 vales) que abonó pesos 50.820 a cada uno de los vales jugados. A placé ganó la 2/3 (1 vale) repartió $ 25.410.

Las triples

Esta vez no hubo sorpresas y los apostadores tuvieron sus recompensa, con excepción, como queda dicho, del placé de la primera triple, que tuvo 2.928 vales. En el final se impuso la combinación 1|6, Boots Drean - Towanda, que tenía tres vales correspondiendo a cada uno, $ 16.396,80. En el cambio el place, integrado por la dupla 1|3, Boots Crean - Ghobi, no tuvo apostadores, quedando en consecuencia para el próximo domingo un pozo de rezago de $ 12.297,60.

La segunda triple reunión un pozo de $ 127.050, que fue repartido en su totalidad. La combinación ganadora resultó la 3|5, India Oro - Sokotra, con dos vales que recibieron cada uno, $ 50.820.

El placé fue para la ...nación 2|3, que ten... lo vale, que recibió...

Llegada del hándicap "Chichita", que sirvió de base a la reunión de ayer... Hipódromo Mendoza. Ranprec supera por un cuerpo y medio a Aquavit, ...tras Al Khasab se ubica en el 3º lugar.

turf

Resultados generales

TIEMPO: BUENO — PISTA: NORMAL

1ª carrera — 1.100 m

Premio "Chupista"

Ord.	Competidor y Jóckey	Kilos	Ganad.
1º	SILVER HOPE, E. Alarcón	53	66
2º	URUCU, P. Veyre	56	367
3º	PISALINDO, E. R. Rivamar	56	176
4º	SIR BULL, R. Gómez	55	192
5º	GAUCHO FLORIDO, R. Jara	56	204
6º	PISALINDO, R. Rivamar	56	176
U	ATRIBUTO, R. Espinosa	56	20
			1.138

Dividendo SILVER HOPE, $ 241,20. Ganada por 1|2 cpo.; 2 cpos.; 1 cbza. Tiempo: 1' 10" 4|5. Cuidador: J. Anconetani. Dupla ganadora: 4-7, Silver Hope-Urucu, $ 340,40. Total de combinadas: 1.776. Silver Hope es hijo de Sheffield y de Fausse Note. Stud: Juan Antonio. Corrieron todos.

2ª carrera — 1.100 m

Premio "Chiclanera"

Ord.	Competidor y Jóckey	Kilos	Ganad.
1º	INVERWAY, R. Jara	56	377
2º	TRASNOCHANDO, E. Alarcón	57½	334
3º	* VOLANTONAZO, G. Fernández	58	544
U	DAGWOOD, E. Rivamar	53	149
			1.404

Dividendo INVERWAY, $ 52. Ganada por 1 hoc.; vs. cpos.; vs. cpos. Tiempo: 1' 10" 1|5. Cuidador: B. Villegas. Dupla ganadora: 2-4, Inverway-Trasnochado, $ 162,20. Total de combinadas: 2.935. Inverway es hijo de Inkerman y de La Patronal. Stud: P. M. No corrió Espera Can. * Largó retrasado.

3ª carrera — 1.300 m

Premio "Cheque volador"

Ord.	Competidor y Jóckey	Kilos	Ganad.
1º	BOOTS DREAN, R. Jara	57	376
2º	TOWANDA, E. Alarcón	52½	325
3º	GHOBI, G. Fernández	56	210
4º	CA'S WHISKERS, J. Giménez	53	353
5º	TUCHOPE, R. González	56	646
U	TAXIMETRO, C. Coria	57	101
			2.211

Dividendo: BOOTS DREAN: $ 82,20. Ganada por: 4 cpos.; 5 cpos.; 3 cpos. Tiempo: 1' 24". Cuidador: A. Cervini. Dupla ganadora: 1-6, Boots Drean-Towanda, $ 57,90. Total de combinadas: 4.761. Boots Drean es hijo de Snow Boots y de Gilera. Stud: Vidinquico. No corrieron: Don Fidel y Shapely.

4ª carrera — 1.200 m

Premio "Chevafare"

Ord.	Competidor y Jóckey	Kilos	Ganad.
1º	DIARIO, C. Coria	57	274
2º	MARCELINO, J. Aracena	53	160
3º	RIANAL, E. Alarcón	54	978
4º	ASUSTO, R. Jara	55	440
5º	MAÑOSO, S. Giménez	53	83
6º	MELODY HILL, E. Rivamar	54	246
U	PORCIANDO, M. Barrionuevo	52	36
			2.217

Dividendo: DIARIO, $ 113,10. Ganada por: 2 cpos.; 2½ cpos.; 1 cpo. Tiempo: 1' 16". Cuidador: E. Rosas. Dupla ganadora: 1-5, Diario-Marcelino, $ 510,10. Total de combinadas: 3.668. Diario es hijo de Loncomanquel y de Desplegada. Stud: Delty. No corrieron: Un Milagro y Princesa Alada.

5ª carrera — Premio "Chichita" — 1.200 m

Ord.	Competidor y Jóckey	Kilos	Ganad.
1º	RANPREC, E. Alarcón	56	760
2º	AQUAVIT, C. Jorquera	54	644
3º	AL KHASAB, E. Rivamar	52	268
4º	IMPROPERIO, C. Coria	52	561
5º	SUNNI, A. Urquiza	60	—
6º	SCORT, D. Reyes	53	122
U	NEUQUINO, O. Cornejo	54	301
			2.656

Dividendo: RANPREC, $ 48,80. Ganada por: 1½ cpos.; 1½ cpos.; 1 cpo. Tiempo: 1' 14" 2|5. Cuidador: E. Rosas. Dupla ganadora: 2-3, Ranprec-Aquavit, $ 61,10. Total de combinadas: 7.114. Ranprec es hija de Random y de Preconizar. Stud: Ibico. Corrieron todos.

6ª carrera — 1.200 m

Premio "Cholín"

Ord.	Competidor y Jóckey	Kilos	Ganad.
1º	INDIA ORO, L. A. Vescia	56	645
2º	SOKOTRA, R. Jara	56	989
3º	REDMIL, C. Jorquera	56	776
4º	SUERTE LINDA E. Rivamar	56	149
5º	SAKARITANA E. Alarcón	53	259
6º	BRUNILLA, J. Jiménez	52	776
U	DAME MARIA, ... Barrionuevo	52	47
			2.865

Dividendo: INDIA ORO, $ 62. Ganada por: 1 cpo.; 1 cbza.; 1 cbza. Tiempo: 1' 17". Cuidador: J. Catapano. Dupla ganadora: 3-5, India Oro-Sokotra, $ 71,90. Tota de combinadas: 6.129. India Oro es hija de Random y de Catadora. Stud: Tandilerita. No corrieron: Mangana y Kanik.

7ª carrera — Premio "Chicuelón" — 1.300 m

Ord.	Competidor y Jóckey	Kilos	Ganad.
1º	CHOIQUERIN, J. Jorquera	56	1.127
2º	ARABIAN SHEIK, J. Aracena	56	434
3º	DRASTICO, R. O. Silvetti	56	578
4º	GOLD COLT, D. Molina	56	753
5º	ALBORQUE,A. Urquiza	56	369
6º	SILVER BADGE, R. González	56	162
0	VELEOPUGIO, E. Rivamar	53	108
0	ARRE OLARA, O. Cornejo	53	526
0	MONTE BLACK, E. Alarcón	53	97
U	SUERTE PURA, W. Castillo	53	16
			4.170

Dividendo: CHOIQUERIN, $ 51,70. Ganada por: 4½ cpos.; 1 pzo.; 1 cpo. Tiempo: 1' 21" 2|5. Cuidador: R. Maldonado. Dupla ganadora: 2-3, Choiquerin-Arabian Sheik, $ 308,90. Total de combinadas: 8.326. Choiquerin es hijo de Choiquero y de Roannaise. Stud: El Choique. No corrieron: Uralito y Titón.

El deporte nuestro de cada día

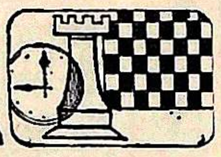

El torneo abierto del Círculo de Ajedrez de Tupungato, ofrendado a todo el país desde la "Capital de la Nuez" es uno de los acontecimientos más gratos de anunciar y que suscitará, seguramente, la mejor expectativa en la afición ajedrecística de Tupungato, Mendoza y Cuyo en esta temporada 76. Esta entidad novel que nació para el juego ciencia apenas hace poco más de un año y que empujan un puñado de pioneros ajedrecistas tupungatinos (Elcio Manzano, Juan Bruno, Antonio Malcum (h.), Antonio Ortiz, Gregorio Malcum, Jorge Maida, Sixto Fernández y Salvador Escano, entre muchos otros) ha desarrollado una proyección de tanto dinamismo dentro del tablero provincial, como para contar ya con 167 asociados, la realización de un torneo clasificación que reunió a 80 inscriptos (su ganador fue Alberto Fresina, seguido de Roberto Mateluna), permitiendo clasificar a 15 jugadores de primera categoría, 10 en segunda, 10 de tercera y 20 en cuarta; organizar el campeonato colegial a iniciarse en los primeros días del corriente mes, y finalmente el torneo abierto que nos ocupa. Es que con su lema: "Al servicio de una juventud mejor", el Círculo de Ajedrez de Tupungato —sueño inmenso que no llegara a ver concretado su idealista precursor, Justo García, pero que sí llevara adelante Antonio Ortiz, hasta desembocar en el grupo de dirigentes actuales mencionados— se fundó para dotar a la juventud de este progresista departamento sureño de una actividad que a la par que desarrolle su mente sirva para recrearla y disciplinarla dentro de las inquietudes nobles del competir. El ajedrez vino a ser para estos pioneros, un norte idealista que halló profundo eco en la comunidad tupungatina a tal punto que, hoy, este club, en su sede de calle Belgrano Nº 575, reúne una magnífica muchachada estudiantil, como así también a la juventud aficionada que encontró en este deporte intelectual un inmejorable empleo para la mayor parte de sus horas libres.

El torneo abierto de Tupungato subsidiado por el gobierno de la provincia cuenta con el aval de la Federación Mendocina y se desarrollará del 29 del corriente al 7 de marzo. Al mismo han sido invitados los ajedrecistas de 22 provincias, de Capital Federal (especialmente los G.M.I. Miguel Najdorf y Oscar Panno) y los mejores valores de Mendoza. Sus organizadores han establecido premios millonarios y un sorteo gratuito de 500.000 pesos que se discernirá al final, entre los inscriptos. El torneo se desarrollará por sistema suizo, variante Martín, y sus organizadores estiman que la inscripción, es muy posible que reúna a 200 participantes, lo que de lograrse constituiría uno de los sucesos más auspiciosos para el ajedrez mendocino.

CLUB DEPORTIVO HONOR Y PATRIA
LLAMADO A LICITACION CANTINA
Pliego de condiciones, $ 25,00 a retirar a partir del 2 y hasta el 6 de febrero 1976 en horario de comercio. - Apertura de sobres: el 6 de febrero 1976 a las 22. - Pliegos e Informes:
SAN MARTIN 643 - LAS HERAS
2|2|0|359|2|2

Básquetbol

La selección se va a Río Negro

El seleccionado mendocino de básquetbol realizará hoy su última práctica con miras a su participación en el 43º campeonato argentino de la especialidad que se llevará a cabo entre los días 7 y 14 del corriente en la provincia de Río Negro. La práctica se llevará a cabo en las instalaciones del Club Andes Talleres, en Godoy Cruz.

Los mendocinos actuarán en el grupo "A", campeonato, en el que intervienen, además, Capital Federal, Buenos Aires, Córdoba, Santiago del Estero, Santa Fe, Corrientes y Entre Ríos. Nuestro seleccionado hará sus primeras armas contra los cordobeses, en tanto que Entre Ríos al ganar la zona "B" en el último torneo, remplazó a Tucumán que descendió.

La delegación será presidida por el titular de la Federación de Básquetbol de la Provincia de Mendoza, señor Antonio Tomás Quesada y en carácter de delegado irá el señor Alberto Pablos; kinesiólogo, señor Pedro Carrión y juez nacional, señor Humberto Díaz. La dirección técnica estará a cargo del señor Humberto Carra.

La delegación partirá mañana a las 13 del local de la Federación de la Provincia, sita en 9 de Julio 500, 3er. piso.

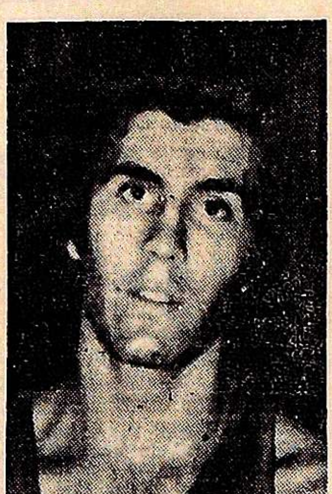

Vicente Pellegrino

Manuel Garcés

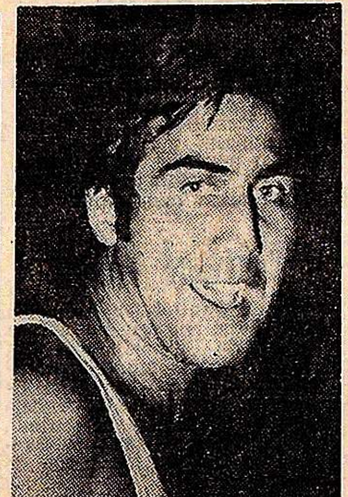

Orlando Toledo

Jugadores

El plantel está integrado por 12 jugadores cuya nómina y otros datos se incluyen a continuación:

Francisco Alemany, 21 años, soltero, base, de Atenas, 1,84 mts. de talla, 74 kilogramos de peso; Antonio José Alfaro, 24 años, casado, base, Agua y Energía, 1,77 mts., 73 kgs.; Hugo Yoli Borelli, 33 años, casado, polifuncional, 1,91 mts., 91 kgs.; Raúl José Brioude, 20 años, soltero, pilar-base, Andes Talleres, 1,83 mts., 74 kgs.; Mario Alberto Da Pra, 27 años, soltero, pivot-pilar, Anzorena, 1,92 mts., 87 kgs.; Raúl Orlando Estalles, 26 años, soltero, pilar-base, Andes Talleres, 1,92 mts., 99 kgs.; Manuel Garcés, 24 años, soltero, pilar-base, Anzorena, 1,84 mts., 89 kgs.; Mariano Gordón, 18 años, soltero, pilar-pivot, Israelita Macabi, 1,90 mts. y 86 kgs.; Eligio José Negri, 25 años, soltero, pilar-pivot, Anzorena, 1,86 mts., 89 kgs.; Vicente Pellegrino, 17 años, soltero, pivot, Andes Talleres, 1,97 mts., 93 kgs.; Luis Francisco Rodríguez, 25 años soltero, base, Anzorena, 1,75 mts. y 72 kgs. y Orlando Toledo, 23 años, soltero, pilar, Andes Talleres, 1,87 mts. y 87 kilogramos.

En Bahía Blanca

La delegación mendocina hará una escala en Bahía Blanca, lugar donde realizarán dos encuentros amistosos con el seleccionado de Provincia de Buenos Aires durante los días 4 y 5 con el objeto de preparar mejor el equipo por cuanto no ha habido confrontaciones con equipos selectos que hayan podido probar la capacidad del elenco de Mendoza, salvo la presencia de los planteles de Obras Sanitarias y Estudiantes de Bahía Blanca, que si bien no jugaron con el seleccionado, lo hicieron con la base de nuestro seleccionado y donde afloró muy buena predisposición del elenco para vérselas con equipos de fuste.

Antonio Al...

Mariano Gordon

Luis Rodríg...

Raúl Estalles

Hugo Borelli

Eligio Neg...

Francisco Allemany

Roberto Brioude

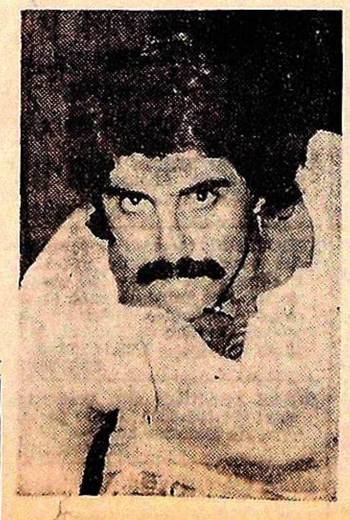

Mariano Da Pra

Declaraciones de Becerra

Con motivo del próximo campeonato argentino de básquetbol a realizarse en la provincia de Río Negro, entrevistamos a un hombre que vistió varias veces la casaca de la selección de Mendoza, Jorge Aníbal Becerra, y que este año no podrá ser de la partida.

Muy amable, con tranquilidad, seguro y pausado en sus apreciaciones, lamentó la posibilidad de no estar presente en un torneo tan importante. Problemas básicos de trabajo y que hacen la faz organizativa de su vida, con miras a su futuro, son razones elocuentes y valederas para desistir.

Nos comentó su poco trajinar del año pasado, excepto su participación en el campeonato de campeones, y al comienzo del año en Buenos Aires. Luego jugó en la reserva de Guillermo Cano. "Allí, sólo pude aportar conocimientos a elementos noveles, aunque a costa de perder mi nivel y lograr una mejor evolución". Lamentó no poder este año integrar el equipo de primera división, debido a la reglamentación vigente.

"Soy jugador de básquetbol y acato las normas que rigen este deporte", dijo, agregó que sobre el pase directo sin jugar un año en reserva, "por un lado el paso inmediato a otro club puede no ser beneficioso, ya que el cambio de juego y en especial el ámbito acostumbrado que lo rodeaba no es el mismo. Por otro lado, se podría determinar una cantidad ilimitada de pases por entidad". Acotó, además, que "faltan escenarios, en especial en invierno, donde el frío es muy intenso". Ve también el poco movimiento de elementos menores en los clubes y la poca posibilidad que tienen algunos para llegar a primera división, en especial en los equipos grandes.

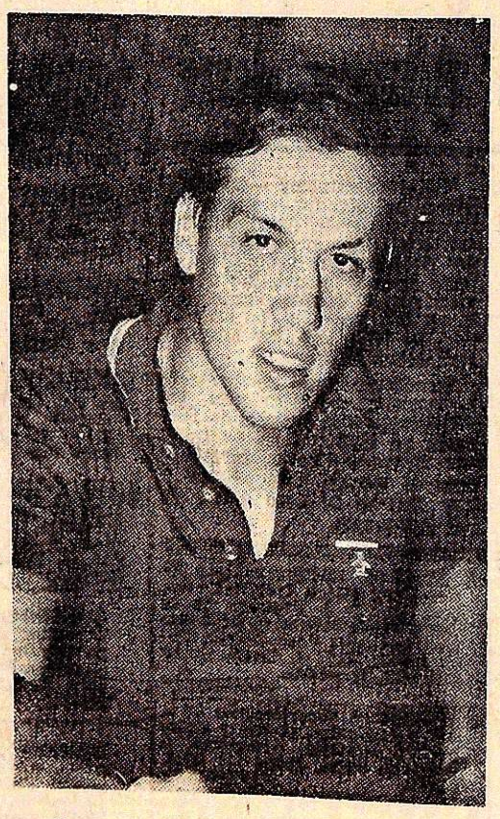

Becerra el hombre que hace falta y no va. Hizo su descargo ante el requerimiento periodístico. Razones —dijo— de fuerza mayor le "impiden tener el honor de formar parte del seleccionado".

Otra de sus apreciaciones fue que habría que hacerse una revisión total del básquetbol en su faz evolutiva e informar con más claridad las leyes de juego a los elementos inferiores para el mejor desenvolvimiento de este deporte.

Cree, en forma terminante, que el básquetbol en Mendoza no está muy lejos de los grandes. Con un poco de mayor responsabilidad y entrenamiento se puede llegar a igualar a los mejores equipos de la Argentina. Valores hay, sólo hace falta aprovecharlos.

Por último agradeció todo el apoyo prestado por Federación de la Provincia de Mendoza, en solucionar sus problemas, para su viaje a Río Negro, lamentando no poder concurrir y deseando el mayor de los éxitos a la selección en este próximo torneo.

Marta von der Heyde en golf

En los links de San Francisco del Monte del departamento de Guaymallén, se disputó el premio Club de Campo Mendoza a 18 medal play. Resultó ganadora Marta H. Chavarría de von der Heyde con 67 golpes netos. Fue una competencia muy reñida que se definió en los últimos hoyos. La señora de von der Heyde realizó una faena muy pareja. Jugó su hándicap en forma acertada. Los hoyos de par 3 los cubrió con un birdie y tres pares. La única falla que tuvo fue en el hoyo 9 que tuvo dificultad para ingresar en el green y se tomó tres putt levantando 3 golpes. La ganadora ha tenido triunfos ... campeona en segunda categoría y destacada actuación en el Cuyano y en el interclubes con el Roca de Chile.

Segundo fue Diego Peralta Ramos con 68, venía para ganar hasta el hoyo 16 con dos golpes de ventaja sobre la señora de von der Heyde, pero levantó un golpe en el hoyo 17 y otro en el 18 para quedar un golpe atrás. En el último hoyo cayó en la trampa de arena, sacó fuerte y se pasó del green. Para entrar se quedó corto y con dos putt levantó un golpe. Tercera fue Graciela Berti con 71 netos por mejor vue[illegible] ... Carlos ... el mismo marcador. La señorita Berti, es otra competidora que venía para ganar y en el último hoyo levantó cuatro golpes. Es la segunda vez que le sucede que pierde de ganar en el último hoy. Con un poco de serenidad en los tramos definitorios alcanzará buenos triunfos. En la cuarta ubicación von der Heyde quien conquistó cuatro birdies pero levantó ocho golpes al fallar en los hoyos de par 3. En el regreso fue más equilibrado.

Resultados: 1º) M. de von der Heyde, 43 41 84 17 67; 2º) D. Peralta [illegible] 91 23 68; 3º) [illegible] 45 46 51 105 34 [illegible] Berti, 54

Comenzará ... femenino d... minibásque...

El sábado venide... rrará la inscripción... tervenir en el "C... Vacaciones" de mi... femenino. El regist... tervinientes funciona... calle 435, ciudad... invitados todos los... se dediquen a la esp...

Ahorro? Sí; pero también mucho más que
Porque éstos son tiempos de NEGOCIOS,
es la mejor INVERSION.
RASTROJERO DIESEL
UN NEGO... SOBRE RUED...
No sólo ahorre. GANE. Venga y haga su mejor negocio: propónganos su plan de pagos.

Aproveche nuestra
ENTREGA INMEDIATA
¡y salga manejando el mejor negocio de su vida!
Se lo garantiza su
CONCESIONARIO OFICIAL EN MENDOZA:
quint... meschini s.a.
JOSE F. MORENO 1138 - TEL. 241... 246665

EN 10 CUOTAS SIN ANTICIPO

Para ESTUDIANTES Y PROFESIONALES

MINICALCULADORAS NORMAN 600

$ 6.900.-

¡AHORA O NUNCA!

Para SU OFICINA FOTOCOPIADORA AGFA

AGFA GEVAERT COPYRAPID SC 24 $ 12.900.-

y el más amplio surtido en máquinas de escribir, manuales y eléctricas, minicalculadoras y calculadoras electrónicas impresoras, fotocopiadoras y registradoras de afamadas marcas.

domingo dolce

Avda. España esq. Rivadavia

Magirus Deutz

VENDO un camión Magirus Deutz nuevo, con carrocería para cargas generales. Modelo 74, con 90.000 Kms. CARROCERIAS COQUITO. Av. Colón 603. S. M. de TUCUMAN 1|2|C|122|2|2

LA PIPA - COMPRA

ORO

PRECIO REAL O. F. $ 680 HASTA $ 430 - 18 K. GALERIA TONSA - LOCAL A-23 (Entrando por Catamarca) 1|2|C|597|3|2

EQUIPO TANQUE

VENDO un acoplado tanque y un tanque para camión nuevo, con 40.000 Kms. Capacidad 35.000 Lts. CARROCERIAS COQUITO Av. Colón 603. S. M. de TUCUMAN 1|2|C|122|2|2

CASA

Compro urgente antisísmica. Hasta $ 2.500.000. Cont. 50% - Saldo 12 meses. Proviviendas. Perú 1214 Tel. 255813 - 218277 - 258054. 22|C|109|4|2

Particular Vende

RENAULT 61 - FIAT 600/70 DODGE POLARA 71.

Olegario V. Andrade 355, Dorrego. Teléfono 291854. 2|2|C|114|2|2

PARA LAS VACACIONES... CALIDAD en ACCESORIOS

VOLANTES DEPORTIVOS

AUTORADIOS CUBRECOCHES TECHOS VINILICOS FUNDAS - ALFOMBRAS

CONSOLAS

FUNDAS TOALLA PLUSH y BOUCLE

MIGUEL FRUSTAGLIA

CALIDAD EN ACCESORIOS

Av. SAN JUAN 560 - T. 246840

Av. SAN JUAN 564 - T. 248202

JOSE V. ZAPATA 125 - S. JOSE - GLLEN. T. 248570 - 291022

SERENO

Preferiblemente retirados de Fuerzas Armadas o Policía. Con amplias referencias.

Presentarse HOSPITAL ITALIANO (Horario Comercio). Av. Acceso 1070, SAN JOSE. 2|2|F|43747|3|2

CASA DE CATEGORIA

Necesitamos alquilar, Barrio Cívico o cercanías. Mínimo 4 habitaciones, gran living y dependencias, con teléfono. LLAMAR TELEFS. 290875 - 222108 1|2|C|175|2|2

¿ORO?

¡Y Seguimos Pagando Mejor! Suba 2 Pisos Garibaldi 118, Piso 2, Local 2, Mendoza 27|1|C|034|2|2

VINO

COMPRAMOS

muestras y condiciones en Nueva Mayorga s/n. Coquimbito, Maipú. Tel. 972400.

MAPRICO S. A. 29|1|C|437|7|2

american motor

REPUESTOS ACCESORIOS PARA

MERCEDES BENZ RASTROJERO SIAM DI TELLA

• IMPORTADOS • LEGITIMOS • NACIONALES

ADOLFO CALLE 86 - TEL. 240760 - DORREGO - GUAYMALLEN

ORO

PLATA - PLATINO BRILLANTES

Compra - Venta. Mejor precio de plaza. Sarmiento 50. Local 5 y Alem y San Martín Local 5-7 - Mendoza. 30|1|C|851|8|2

Círculo Citroen

AMI 8

— VENDO —

Tratar de 8 a 18 horas Boulogne Sur Mer 75 - 1º E - Mza. 1|2|F|43452|2|2

SANITARIOS Toda la línea GRIFERIAS y MESADAS

CLAVOS PUNTA PARIS

SILOS

CHAPAS Y CAÑOS GALVANIZADOS

Precios especiales a empresas constructoras y revendedores

SOMECA s.a. SOCIEDAD MENDOCINA DE CALES Y AFINES

URQUIZA 357 TEL. 250158 MENDOZA

NYLON - TEFLON

EN BARRAS Y PLANCHAS

AYLES

SAN MARTIN 419

MOTOSIERRAS

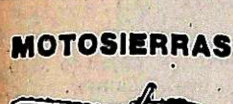

HOMELITE®

• AMPLIO STOCK DE REPUESTOS • VENTAS • SERVICIO MECANICO

STABIO S.A.I.C.

TERRENO

20.00 Mts. 2. - COMPRO

SOBRE AVENIDA ACCESO ESTE, DESDE CARRIL URQUIZA HASTA TERMINAL DE OMNIBUS

SAN JUAN 227 — MENDOZA 30|1|F|43289|3|2|A

FICHAS

De aluminio para la COSECHA MAS DE 50 AÑOS DE EXPERIENCIA Y CONFIANZA

LUPPOLI ENTRE RIOS 63 • MENDOZA

TARQUINI HUGO EUGENIO

Dando cumplimiento al Art. 107 Ley 20744/74 contrato trabajo, cítase al personal temporario de preparación aceitunas y encuetidos, munidos de documento de identidad y libreta de sanidad, a presentarse en Bandera de los Andes 4942, Villa Nueva, Gllén., los días 3 - 4 - 5 del corriente mes, la no presentación se considerará renuncia a la relación laboral.

UNICO AVISO 2|2|C|377|2|2

Abonos Verdes

— ASESORESE —

Semillería "Bertotto"

Bandera de los Andes 142 Teléfonos 215232 y 218711 SAN JOSE - MENDOZA 1º|2|F|43457|12|2-A

FRASCOS

TAPAS CORONAS y CORCHOS

SEMILLERIA "BERTOTTO" Bra. de los Andes 142 - Teléfonos 215232 y 218711 - San José. Mza. 1º|2|F|43455|12|2-A

EMPLEADO

Para todo trabajo

Preferentemente conocimientos repuestos automotor, que sepa manejar. Concurrir horario comercio. CASA STEWART Ejército de los Andes 664 Dorrego - Mendoza 2|2|F|43742|2|2

SAN MARTIN Y ZONA ESTE

ORO

Mejor cotización de plaza. Compro a comerciantes y particulares. - JOYERIA CAPONE 9 de Julio 44 - SAN MARTIN 2|2|F|43749|4|2|A

AVISOS CLASIFICADOS

(Viene de la Pág. anterior)

Compra y Venta de Automotores y Cubiertas

COMPRO Fiat-R-6, Citroen, etc., pago con pasajes a USA etc. - Tels. 262447 - 247907. 1|2|C|284|3|2

COMPRO coche particular a particular - Pago contado - Tel 251385. 2|2|C|452|3|2

COMPRO Ford naftero doble cabina. T.E. 255795. 2|2|C|912|2|2

UPE Fiat 1500/67, equipada, total $ 219.000. Montecaseros 1405. 2|2|C|469|2|2

CAMION Mercedes Benz 312, con volquete 15 toneladas, vendo o permuto. R. Escalada 1339. Dgo. 2|2|C|460|2|2

CHEVY 71 llantas magnesio, patonas vendo por viaje - Tel. 292112 - San Martín 1040. 2|2|C|382|2|2

CHEVROLET modelo 69 en adelante, compro, contado. Victoria 800. Villa Nueva. 2|2|F|43824|2|2

DKW Unión, 1964, nuevo, particular vende, permuta. Lamadrid 336. Ciudad. 2|2|C|466|2|2

ESTANCIERA 1975, flamante estado, vendo, oportunidad, facilidades. Coronel Plaza 651. 2|2|C|475|2|2

FORD Falcon 1964, flamante, recibo auto chico, diferencia contado. Montecaseros 1405. 2|2|C|469|2|2

FIAT 125-72, vendo, permuto, San Martín 1192, Las Heras. 30|1|848|5|2

FURGON D.K.W. 1963, como nuevo, contado, facilidades. San Martín 1192 Las Heras. 40|1|C|848|3|2

FIAT 600 R-71, impecable, todo equipo, como nuevo. Vendo contado a particular, Tte. 1º Ibañez 55, G. Cruz, S. Martín Alt. 1200. 1|2|C|270|2|2

FIAT 600, modelo 67, vendo. Sáenz Peña 5912, Barrio Pécora, Villa Nueva. 1|2|F|43464|2|2

FIAT 600, mod. 70, vendo a particular, Godoy Cruz 512. Ciudad. De 18 a 22 horas. 2|2C|388|2|2

FIAT 1.500/66, vendo únicamente contado. Juan B. Justo 233. Dpto. 2 - Cdad. Mendoza. 2|2|F|43690|2|2

GILERA 300, bicilíndrica, dueño liquida urgente. Lamadrid 336. Ciudad. 2|2|C|466|2|2

JOY liquido IKA 1958, buenísimo. Lamadrid 336. Ciudad. 2|2|C|466|2|2

IZETTA 300 motor BMW. Tratar: Manuel Sáez 570. Las Heras. 1|2|C|118|2|2

IZETTA 300 vendo. Roca 329. Las Heras. 2|2|C|303|2|2

MOTOS, Zanella 175-72, Gilera 200 70, contado, facilidades. San Martín 1192, Las Heras. 40|1|C|848|3|2

M. BENZ incendiado 332. Vendo muy buen precio, oferta contado. Paraguay 3151. Mendoza. Tel. 230237. 1|2|C|300|2|2

OFERTAS Rambler 1972, Peugeot 404. 1966, Falcon 1965, Estanciera 1960. Permutas facilidades Entre Ríos 208. 2|1|T|01969|2|1

PERMUTO Pontiact m/51 por moto o materiales de construcción preguntar por Zárate Estación Gral. Gutiérrez. Maipú. 1|2|C|110|2|2

POR AUSENTARME liquido a precio razonable. Isard 700, 1962. Güemes 2947, Las Heras. Paralela a San Martín 2900. 2|2|C|472|2|2

PARTICULAR vendo. 2 Renault L 1966 - 67. Detalle. 8 a 12.30 P. Mendocinas 2360, S. J. Gllén. 2|2|C|107|2|2

PEUGEOT 404 1969 un chiche único por su estado, recibo Estanciera IKA 1964 en adelante, saldo a convenir. Perú 2950. Ciudad. 2|2|C|101|3|2

RECIBIMOS su automotor usado en consignación para la venta. Pecas Automotores. Buenos Aires 344. 1|2|F|43417|29|2

RASTROJERO 1966, doble cabina, vendo, permuto. Lamadrid 336. Ciudad. 2|2|C|466|2|2

VENDO Taxi Barrio SUPE Manzana 18. Casa 16. Godoy Cruz. 31|1|C|944|2|2

VENDO camión Dodge D. P. 600,

VENDO un camión Magirus Deutz nuevo, con carrocería para cargas generales. Modelo 74. Con 90.000 Km. Carrocerías Coquito. Avda. Colón 603. San Miguel de Tucumán. 1|2|C|122|2|2

VENDO un acoplado tanque y un tanque para camión nuevo, con 40.000 Km., capacidad 35.000 lts. Carrocerías Coquito. Avda. Colón 603 - S. M. de Tucumán. 1|2|C|122|2|2

VENDO camión Ford 61, gasolero, volquete, Urquiza 3133, Coquimbito. 1|2|F|43470|2|2

VENDO Valiant 1962 y Renault Gordini 1963. Sáenz Peña 2025. Cerquita Plazoleta Barraquero. 2|2|C|436|2|2

ZANELLA 48 c.c. modelo 74, vendo contado únicamente. Chile 776. Ciudad. 2|2|C|362|3|2

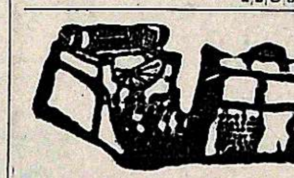

VENTAS VARIAS

A PRECIOS increíbles, estanterías Morwin, mostradores, vitrinas. (Amplias facilidades) Alto S. R. L. San Martín 520, G. Cruz. Teléfono 220308. Mendoza. Agencia Luján: Balcarce Nº 188. 19|9|F|92563|Pte.

A OFERTAS: Estanterías metálicas, mostradores carniceros, variedades en vitrinas, góndolas, exhibidores, bodeguitas, canastos, revisteros, escaleras metálicas, guardarropas, balanzas, sillas, facilidades. - Pettazzi Hnos. Ituzaingó 2454, teléfono 251406. 28|1|C|297|3|2

A CREDITO, mosaicos con colocación y mano de obra. Recibimos bonos. Salta 1542. Ciudad. 2|2|C|421|422|2|2|AD

ANILLO de tres brillantes, engarce antiguo, oro y platino 90 puntos tres kilates, a particulares, vendo. Olascoaga 33, Ciudad. 30|1|C|832|3|2

APURADO liquido dos juegos de living. Lamadrid 336. Ciudad. 2|2|C|465|2|2

BALANZAS, heladeras, estanterías nuevas, usadas, Bianchi legítimas Tel. 251749 S. Martín 2614 11|7|F|75072|Pte

CORTINAS Americanas: Fabricación y colocación inmediatas. Tel. 216489. 28|1|C|172|3|2

CUBIERTAS 900 x 20. Conservadora helados, 6 cubos, báscula 500 kgs. Suipacha 583. 1|2|C|285|3|2

CHAMPEAU Bexhill 3 tipos vendo urgente a primera oferta razonable, 30.000 sachets. Teléfono 224454. Horario comercio. 29|1|T|1872|31|1

CHAPAS 18 DD. 120x240, nuevas, vendemos $ 40 el kg. Mínimo 15 chapas. Soler 611, San José. 1|2|C|259|2|2

CHAPA galvanizada Nº 24 canaleta "Ostrillón" 3,05m $ 770. 3,66 m. $ 925. Tel. 245830. 1|2|C|207|2|2

ESTANTERIAS metálicas modulares, exhibidores. Financiación. Fábrica. 9 de Julio 1733. Teléfono 216535. 2|1|F|20036|Pte

GARLOPA para carpintería, con facilidades. Perito Moreno 190, Godoy Cruz. 22|F|37916|2|2

HORMIGONERAS varias medidas con financiación. Güemes y Pellegrini - San José. 31|1|C|907|19|2

HELADERAS eléctricas y a gas para casas rodantes y camping. Expone y vende: Pecas Automotores. Buenos Aires 344. 1|2|F|43526|29|2

LADRILLONES $ 3,25 c/u., ladrillos $ 1,70 de primera, puestos en obra. Corralón Del Norte. Independencia 301 Las Heras - Teléfono 255867. 29|1|C|642|2|2

LADRILLONES de primera, $ 2,90 c/u. Con derecho a rechazo. Tel. 242229. 2|2|C|356|2|2

LIQUIDO juegos dormitorios y artículos del hogar. Corrientes 452. Ciudad. 29|1|C|554|4|2

MOSAICOS de primera calidad dispongo para entrega en el acto, precio sin competencia. Del Norte. Independencia 301, Las Heras. Tel. 255867. 1|2|C|303|3|2

MULARES mansos vende Andrés Molina. Callejón Los Italianos - Km. 8 Rodeo de la Cruz. 2|2|F|43668|2|2

TAQUIMETRO Zeis T 030 vendo, $ 220.000, República de Siria 268. 1|2|C|292|2|2

VENDO grabador sin uso. Baúl ... Colombia 1240 Villa

Compras Varias

"A-A". AMITRANO - Martillero, Tel. 247711. Arístides Villanueva Nº 332, ofrezca muebles, antigüedades, maquinarias, artículos generales. Pagamos mejor. Anticipamos dinero. 9|6|F|12224|Pte

A - BENTURINO - Martillero. Teléfono 248730 y 244335. Av. Colón 669. Ofrezca muebles, antigüedades, artículos de hogar. Anticipo dinero. 2|1|F|7828|Pte

A. SELLA, Martilleros. Tel. 247447 Tiburcio Benegas 776, ofrezca muebles, artículos hogar, máquinas usadas. - Dinero en el acto. 11|2|F|36991|Pte

BILLETES, monedas, medallones compro. 9 de Julio 1189, 2º P. Of. 20. T. 231844. 2|2|C|366|3|2

COMPRO contado motores eléctricos, amoladoras, compresores, agujereadoras de banco, soldadoras. Bobinados rápidos. - San Martín 359. Las Heras. 23|1|C|933|6|2

COMPRO chatarra, metales, vehículos para desarmar, retiro domicilio. Teléf. 261743. 27|1|F|15329|5|2|D.

RADIOGRAFIAS usadas y discos viejos compro. Tratar: Teléfono 214637. 1|2|C|338|339|2|2|D

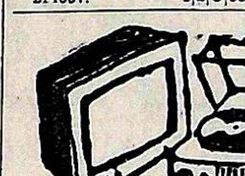

Combinados, Cambiadores y Televisores

AMPLIFICADORES estereofónicos Kits parlantes Bafles, fábrica todo audio. Alem 265. 29|1|C|381|4|2

CAMBIE el tubo de su televisor y páguelo a crédito. Garibaldi 374. Tel. 248066. 10|8|F|81631|Pte.

T.V. Service a domicilio. Radiocombinados. Precios sin competencia. Teléf. 254029. 27|1|C|46|10|2

Ocupaciones Varias Pedidas

A PERITA Mercantil o Auxiliar Administrativa con conocimientos contables necesitamos. Remuneración convenio y leyes sociales. Indispensable óptimas referencias. Presentarse en Belgrano 367, Godoy Cruz de 16.00 a 20.30. 2|2|C|178|4|2

A JOVENCITO 13-15 años necesitamos con bicicleta presentarse días 2 y 3 de 9 a 13 y de 17 a 21 horas. Montecaseros 2137. Mendoza. 2|2|T|01945|2|2

A. PERSONA con moto necesitamos todo o medio día presentarse día 2 y 3 de 9 horas a 13 horas y de 16.30 a 21 horas. Montecaseros 2137. Mendoza. 2|2|T|01931|2|2

CURSO práctico electricidad del automóvil, dínamo, motor de arranque, instalación eléctrica, etc. Fundación E. A. G. Juan G. Godoy 969 (altura calle Dorrego al 500) Guaymallén. 31|1|C|908|6|2

OCTAVIO D'Ascanio Empresa Constructora, necesita oficiales cloaquistas, ayudantes. Presentarse: Belgrano 935, Ciudad. 1|2|C|347|2|2

COBRADOR: necesita editorial zona gran Mendoza. Mayor 22 años con garante. Indispensable vehículo económico. Preferible tenga otra cobranza. Presentarse de 18 a 20 horas en Espejo 668. Ciudad. 2|2|C|756|2|2

MUDANZAS Julián necesita ayudantes. Granaderos 1923. Mendoza. Micros 12-13-16 y 17. 1|2|C|441|442|2|2|AD

MONTAJISTA para tinglados necesito. Tratar: Alte. Brown 3334. Bermejo. 2|2|F|43691|2|2

MECANICO competente necesitamos. Tratar Paso de los Andes 2259. Ciudad. 2|2|C|364|2|2

NECESITO oficial albañil y ayudante. Olascoaga Nº 965. San José. 22|C|221|2|2

NECESITO empleado ½ día, preferentemente empleado público, para tareas industriales. Presentarse en Rioja 1483. Ciudad. Mza. 2|2|C|358|3|2

NECESITO agentes de venta en ciudad y en todos los departamentos de Mendoza. Dirigirse personalmente o por carta a Distribuidora, Rioja 1483. Ciudad.

NECESITO medio oficial pintor de automóviles. José Vicente Zapata 161. Gllén. 2|2|C|456|2|2

NECESITO peón. Presentarse lunes. Colón 1247. Godoy Cruz. 2|2|C|440|2|2

NECESITO medio oficial u oficial en pintura de autos. Videla Castillo 2864. Mza. 2|2|C|463|2|2

PERITO Mercantil, sexo masculino. Preferible con experiencia en libros I.V.A. Presentarse: 21 hs. 33 Orientales S 330. Godoy Cruz (entrar por Castelli). 2|2|C|438|2|2

SEÑORITAS para whiskería "Jerry" necesito, pago buen sueldo, horario para tratar 24 horas adelante. Necochea 80. Galería Rez Masud. 2|2|C|991|3|2

SE NECESITA soldador para correa únicamente con experiencia. Talleres Halcon - Godoy Cruz 2124. Guaymallén. 2|2|F|43684|2|2

SE NECESITA un joven y una señora para limpieza. Bar y Restaurante La Terminal. Alem 483. 1|2|C|448|449|2|2|AD

SE NECESITAN señoritas buena presencia para atender mostrador de whiskería. Tratar en Fco. de la Reta 945. San José. 1|2|C|290|2|2

VENDEDORA práctica en el comercio se precisa. P. de la Reta Nº 1087. 22|C|754|2|2

OFRECIDAS

CONTABILIDADES. Sueldos impuestos auditorías organizaciones, título universitario. Teléfono 262637 de tarde. 29|1|C|470|4|2

VIAJO EUROPA, realizo todo tipo negociación o tramitación. Tel. 292224. 2|2|C|477|2|2

Ofrecidos Varios

"EMPRESA CIPOLLETTI"

DESTAPAR CLOACAS

Teléfono 256968

A destapar cloacas, desagües, plomerías, gas, instalaciones de calefones, destape instantáneo con equipo moderno de cañerías de agua caliente. 2|2|C|497|4|2

EMPRESA LOYOLA

Teléfono 217460

A destapar cloacas, desagües, cañerías, agua caliente, limpieza calefones, plomería en general. Esta Empresa ejecuta los trabajos con responsabilidad y de urgencia. 2|2|C|464|4|2

EMPRESA GODOY CRUZ

DESTAPAR CLOACAS

Teléfono 244064

Atiendo Luján, Maipú, Chacras de Coria Destapo cañerías de agua caliente con equipos modernos Plomería, limpieza de calefones y cocinas 2|2|C|208|2|2

"ENRRI SERVICE"

ESTAPE DE CLOACAS

Teléfono 230680

Plomería Sopleteo de cañerías de agua caliente, con equipos modernos - Limpieza de calefones 2|2|C|208|2|2

A BUEN PLOMERO, gasista, económico. Visitas gratis. Cañerías. Calefones. Destapes. Tel. 216085. 2|2|C|426|5|2

A DESTAPAR cloacas, desagües calefones gas, plomería. "Trabajos garantidos" Tel. 250617 3|10|F|39365|Pte.

A DESAGOTE pozos, cámaras sépticas destape cañerías "La Higiénica". - Brandsen 1344 - Dorrego. Teléfono 291126. 19|1|C|986|7|2

A DESTAPAR cloacas, cañería, calefones, plomería. Tel. 242948. J. B. Justo 564. Godoy Cruz. 27|1|C|979|2|2

A SU ELECTRICISTA. Llame Tel. 254779: Instalaciones - Reparaciones - Automización - Porteros. 28|1|C|219|6|2

A DESAGOTE pozos y cámaras sépticas. Destape cloacas. La Moderna. Teléfono 243865. 2|2|C|474|2|3

A DESAGOTE pozos, cámaras sépticas, limpieza cañerías. UNIMEV. Teléfono 261745. 16|10|F|99829|Pte

A HELADERAS, lavarropas, reparaciones garantidas. Cayetano Silva 2938. Ciudad. - 250471.

A DOMICILIO reparamos heladeras familiares, comerciales, lavarropas, asesoramiento gratis. 260136. 6|1|F|38894-Pte.

A. PLASTIFICAMOS, pulimos, enceramos pisos madera, pintamos casas, plomería, Gasista. Teléfono 250482. 26|1|C|942|9|2

A SU ALBAÑIL, llame: Refacciones y techos. Tel. 254779. 28|1|C|218|3|2

A MAQUINAS de coser: Arreglos garantizados. Taller integral. Visitas domiciliarias. Lamadrid 430. Teléfono 249178. 28|1|C|181|3|2

A DOMICILIO se ofrece plomero, servicio rápido. T. 259929-220322. 2|2|C|250|6|2

A DESTAPAR cloacas y desagües pluviales. Tel. 247316. 2|2|C|455|2|2

A DOMICILIO: servicio mecánico para artefactos hogar. Responsabilidad - empresaria - Teléfono 256683. (Horario comercio). 2|2|F|43719|6|2

A DOMICILIO se ofrece plomero, servicio rápido. Teléf. 257286. 2|2|C|430|6|2

ALBAÑIL constructor recibe cualquier trabajo, garantido. Optima referencias. Tel. 221252. 2|2|C|437|2|2

ALBAÑILERIA casas completas con fecha entrega. Sr. Batalla Berger. T. 221714. San Martín 1360. Godoy Cruz. 2|2|C|425|2|2

ALBAÑIL techos, trabajos generales de albañilería, trabajos de urgencia. T. 250571. 2|2|C|481|2|2

CERRADURA y puertas arreglo a domicilio, garantía. Alberdi 263. Mendoza. Teléfono 216546. 2|2|C|453|6|2

CLOACAS, inodoros, piletas de cocinas, desagües, cañerías en general, destape inmediato. Teléfono 293310. Miller 651. Dorrego. 2|2|C|248|6|2

DEST..PAR cañerías, cloacas, agua, plomero arregla calefones. gas. Tels. 240058 y 223449. 19|1|C|964|4|2

EMPRESA Hércules de techos fabricamos arreglamos techos de zinc, galpones, bodegas, tingladas, canaletas, caños etc. San Luis 157, Teléfonos 217844 - 230212. 30|1|T|1916|8|2

EX MECANICO "Singer", arreglo máquinas coser. Tel. 240350. Godoy Cruz 6235. Guaymallén. 2|2|C|467|2|2

¿GOTERAS? impermeabilizamos su techo con asfalto plástico, lana de vidrio. Viajamos toda la provincia Scorpio. Salta 1574. Mza. Tel. 250679. Consulte, mejores precios. 1|2|C|219|2|2

INSTALACIONES, reparaciones eléctricas. España 1815 Teléfono 255101. Seriedad precios módicos. 27|1|C|920|2|2

IMPERMEABILIZO techos velo vidrio, pintura aluminio. Garantía, facilidades. Atención personal. Arias 220657. 30|1|C|839|3|2

REPARACIONES cortinas americanas y de enrollar, trabajos a domicilio, David Pavéz. - Tel. 218145. 31|1|C|046|2|2

TOLDOS nuevos y arreglos cortinas, tapicería general, almohadones. Teléfono 217457. 31|1|C|937|4|2

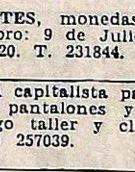

Comerciales

BILLETES, monedas, medallones compro: 9 de Julio 1189, 2º P. Of. 20. T. 231844. 2|2|C|366|3|2

SOCIA capitalista para confeccionar pantalones y faldas. Dispongo taller y clientela. Teléfono 257039. 1|2|C|286|2|2

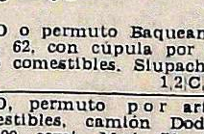

Ventas o Permutas

VENDO o permuto Baqueano 500, mod. 62, con cúpula por tomate, o comestibles. Suipacha 583. 1|2|C|285|3|2

VENDO, permuto por artículos comestibles, camión Dodge D. P. 600, semi. Mod. 70. Suipacha 583. 1|2|C|285|3|2

Compra y Venta de Libros

COMPRO libros secundarios, primarios usados. Voy domicilio. Teléfono 250801. Rivadavia 29. Ciudad. 30|1|C|821|5|2

Educacionales

A ALUMNOS secundarios preparamos todas materias individualmente, éxitos asegurados. San Martín 276. Teléf. 246172.

A - ALUMNOS secundarios preparamos, todas las materias. Buenos Aires 330. 5º F. Teléf. 253639. 31|1|C|105|9|2

ACADEMIA Alex prepara todas materias. Rioja 1426. Ciudad. 28|1|C|70|3|2

ACADEMIA ABC, preparamos todas las materias, Entre Ríos 366, Teléf. 254864. 30|1|C|797|5|2

ABSOLUTA responsabilidad Instituto Columbia prepara materias secundarias, enseñanza especializada. Teléfono 242715. 31|1|C|205|8|2

CONTABILIDAD y otras materias secundarias. Se inscriben profesores. Academia "Alex". Rioja 1426. Ciudad. 31|1|T|1962|2|2

INGLES, 400 pesos programa. Sindicato Luz y Fuerza (Cine Selectro) Centro Choferes (Plaza Independencia). 28|1|C|70|3|2

INSTITUTO de matemáticas, preparación alumnos secundarios y universitarios. Tel.. 291822. 1|2|C|318|3|2

PREPARO alumnos secundarios. Hungría 477. Godoy Cruz. 1|2|C|235|2|2

PROFESORES preparan alumnos secundarios, castellano, francés, historia, literatura, clases individuales. San Lorenzo 170, 1er. piso, Dpto. 3, 290253 - 248253. 1|2|C|282|2|2

PREPARO alumnos en inglés y francés. Arístides Villanueva 129. Teléfono 249591. 1|2|C|995|2|2

PREPARANSE alumnos: matemáticas, contabilidad, física, química, etc. Individualmente. Teléfono 249946. 1|2|C|353|3|2

GUARDERIAS

SE CUIDAN niños por hora y mensual, con teléfono. Agustín delgado 286. Dpto. 52. Ciudad. 2|2|C|214|2|2

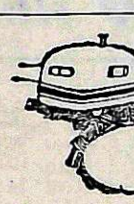

Academias

APRENDA peluquería para damas, cursos de verano, Academia L'Etoile. San Martín 1718. 21|1|C|338|9|2

CASAS RODANTES Y EMBARCACIONES

A CASAS rodantes. Todo tipo y modelo. Entrega inmediata. Independencia 317. Las Heras. 31|1|C|101|102|2|2-D

"AMERICANA", casas rodantes. Expone y vende Pecas automotores. Buenos Aires 344. 1|2|F|43590|29|2

TRAILER "ANAHI" Representante zona Cuyo: Jardín del Automóvil San Martín 1955. Godoy Cruz, Mza. Tel. 290078 - 248402 y 248279. 18|10|F|99342|Pte

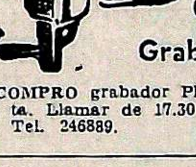

Foto Cine Grabadores

COMPRO grabador Philips a cinta. Llamar de 17.30 a 20.30 hs. Tel. 246889. 2|2|C|234|2|2

Préstamos e Hipotecas

COMPRO Documentos Hipotecarios, vino, uva. San Lorenzo 662. Teléfono 247491. 2|2|C|332|2|2

EXTRAVIOS

SE HA EXTRAVIADO medallón - prendedor, con monograma en el anverso y "Patricias Mendocinas" y fecha, en reverso. Se gratificará devolución. Llamar: 241930. 2|2|C|447|2|2

Pensión y Piezas Amobladas

ALOJAMIENTO, caballeros, mensual, quincena. San Luis 243.

CASA familia ofrece pensión distinguida. Señor Aucia. Maza 661. 31|1|C|012|2|2

CASA de familia ofrece piezas a matrimonio o tres personas, con o sin pensión. Se dan viandas. Teléfono 220892. 2|2|C|444|3|2

CASA familia ofrece habitación amoblada a señor solo. Mitre 1949. 2|2|C|470|2|2

DOS JOVENES mormones buscan pensión completa en casa de familia por quinta Sección. T.E. 214040. 1|2|C|501|3|2

DOY alojamiento a caballero, empleado, teléf. 255651. 12|C|190|2|2

HOGAR de Ancianos "Santa María": Recibe enfermos e inválidos con tratamiento. Necochea 871. San José - Guaymallén. 8|1|C|197|6|2

SEÑOR solo desea pensión c/familia. Llamar 246302. 2|2|C|231|2|2

Arriendos y Cambios

A PROPIETARIOS que desean alquilar asegurándose, visitan nuestra oficina. Evítese dificultades. Diríjase a quien inspira confianza. Antes de ofrecer su propiedad, consúltenos gratuitamente. Usted alquilará mejor. José Federico Moreno. Ex director de la Cámara Alquileres. San Lorenzo 332, Teléfono 249745. 2|2|C|428|2|2

A ALQUILERES, 100% seguridad. Evite problemas de cobranza, cobre puntual, pague o no el inquilino usted cobra igual. Estas y otras ventajas le ofrecemos. Alquile por nuestro intermedio, ganará tranquilidad y seguridad. Visite nuestras oficinas o solicite tasador s/compromiso. Proviviendas. Perú 1214. Teléfs. 255813 - 218277 - 258054. 2|2|C|109|4|2

A/DUEÑO necesitamos alquilar casa o departamento $ 10.000 a $ 15.000, un año; excelentes garantes, contrato bien garantizado. Proviviendas - Perú 1214. Teléfs. 255813 - 218277 - 258054. 2|2|C|109|4|2

A $ 18.000, casa antisísmica, Barrio Parque Godoy Cruz, 1 planta. José Federico Moreno. San Lorenzo 332. 2|2|C|428|2|2

A $ 12.000, departamento amoblado completo, 2 dormitorios. España 1512. Oficina 4. 2|2|C|482|2|2

A DUEÑO directamente, empresa industrial necesita alquilar casa, departamento. Paga $ 10.000. Ofrecer T. 215312. 2|2|C|482|6|2

A LIMA Suárez alquila casa amoblada, 3 dorm, jardín, garaje, Tel. $ 20.000, P. Mendocinas 1427. 2|2|F|43692|2|2

A $ 4.000, salón céntrico, primer piso, para oficina o negocio. - José Federico Moreno. San Lorenzo 332. 2|2|C|428|2|2

A $ 6.000, departamento en Godoy Cruz. Dueño prefiere bancario o Y.P.F. José Federico Moreno. San Lorenzo 332. 2|2|C|428|2|2

A $ 9.000, departamentito céntrico amueblado. José Federico Moreno. San Lorenzo 332. 2|2|C|428|2|2

A $ 12.500, con teléfono, departamento frente plaza Godoy Cruz: 3 dormitorios, dependencias. Proviviendas. Perú 1214. 2|2|C|109|2|2

ALQUILO casa 3ª o 4ª Sección, óptimas garantías. Ofrecer. - 243397. 2|2|C|84|2|2

ALQUILO casas de 2 y 3 dormitorios jardín, teléfono. Inmobiliaria Guiñazú. San Lorenzo 160. 2|2|F|43825|2|2

ALQUILO casa living, hall de estar, 3 dormitorios, escritorio, teléfono. Inmobiliaria Guiñazú. San Lorenzo 160. 2|2|F|43826|2|2

ALQUILO pleno centro, pieza, cocina, baño compartir, matrimonio solo, $ 3.500, Jujuy 123. C. 2|2|C|439|2|2

ANTISISMICA 5 ambientes; alfombrado 2 baños, habitación servicio, cánon $ 19.000. Urquiza 127, oficina 12. 2|2|C|454|2|2

DESEO alquilar dos casas, mínimo 3 dormitorios. Teléfono 241344. Horario Comercio. 1|2|C|279|2|2

DUEÑO alquila departamentos céntrico 2 y 3 dormitorios. Teléfono 215943. 2|2|C|419|6|2

GERENTE de Comp. Petrolera necesita alquilar casa, o departamento. Teléf. 253853. 2|2|F|43695|4|2

NECESITO alquilar casa o departamento, centro o alrededores, pago hasta $ 500.000 m.n. meses adelantado. Llamar telé-

$ 7.000, departamento, 2 ambientes, cocina, patio. Urquiza 127, oficina 12. 2|2|C|454|

$ 15.000, antisísmica 3 ambientes, cochera, Bº Santa Ana. Urquiza 127, oficina 12, ciudad. 2|2|C|454|

Servicio Doméstico Pedidos

A EMPLEADA para matrimonio solo entienda cocina, excelente sueldo. Tel. 290950. Julián Barraquero 213, Cdad. 2|2|C|457

A EMPLEADA doméstica necesito, pago desde $ 250.000. Todo el día s/cama adentro. Lavalle 1102, San José. 2|2|C|459

A EMPLEADA cama adentro necesito sin lavado ni planchado. 9 de Julio 1067, 2º piso dpto 3. 2|2|C|435

A EMPLEADAS necesito, buenos sueldos. Agencia España 1683. Tel. 259168. 2|2|C|922

A EMPLEADAS, matrimonio, de 100.000, hasta 500.000. Moron 284, Tel. 291104. 2|2|C|926|6

A EMPLEADA de 8 a 13 hs. y lavandera. Huarpes 2396, Cdad. 2|2|C|139|2

A NIÑERA argentina necesito, cama adentro, dos niñitos, muy buen sueldo, buenas referencias San Martín 276. Teléfono 246172. 2|2|C|468|2|2

A EMPLEADA, cama adentro, sin cocina, con referencias, para atender tres personas, presentarse por la tarde únicamente, en Avenida España Nº 694, Piso 7º. 2|2|C|461|2|2

EMPLEADA medio día entienda cocina sencilla, sueldo inicial $ 170.000. Espejo 764. 2|2|C|427|2|2

EMPLEADA s/doméstico, c/retiro, s/lavado, s/planchado, c/referencias. Emilio Civit 504 2º Piso. 2|2|C|476|2|2

EMPLEADA doméstica, cama adentro, sin lavado ni planchado. Buen sueldo. Tratar: Jujuy 554. Ciudad. 2|2|C|489|2|2

EMPLEADA con o sin retiro, sueldo $ 250.000. Sargento Cabral 706, ciudad. 2|2|C|431|4|2

EMPLEADA doméstica necesito sin lavado sin planchado, buen sueldo. Tratar de mañana. Mitre 1483, 4 piso, 36. 2|2|C|443|2|2

EMPLEADA cama adentro, tarde libre, limpieza, dpto. Catamarca 31, 7º piso A, ciudad, tratar de 9 a 12 horas. 2|2|C|355|2|2

EMPLEADA doméstica de 8 a 17 hs. Avda. España 1148, 6º B. 2|2|C|361|2|3

EMPLEADA servicio doméstico p/matrimonio, de 7 a 15. España 688, dpto. 4. 2|2|C|261|2|2

EMPLEADA Buenos Aires, mucama, cocinera, Mendoza, hasta 450.000. Rivadavia 610. 2|2|C|451|2|2

NECESITO empleada cama adentro sin lavado ni planchado. Clark 329, Cdad. 2|2|C|170|2|2

NECESITO empleada doméstica - Saavedra 101, San José. Teléfono 217244. 2|1|T|01957|2|1

SEÑORA mayor 35 años puede ser madre e hija de 13 o 14 años, cama adentro, que sepa cocina, buen trato y excelente sueldo. Olascoaga 2464, ciudad, teléfonos 291651 y 259947. 2|2|F|43672|2|2

SEÑORA o Srta. no mayor de 40 años para cuidar señora enferma, cama adentro que sepa cocinar, referencias, buen sueldo. Vicente López 443, por Salta al 800. Tels. 290053 y 247327. 2|2|F|43671|2|2

URGENTE necesito empleada - 400.000 pesos. Tel. 292497. 2|2|C|354|2|2

OFRECIDAS

A. EMPLEADAS seleccionadas. Agencia, España 1683. Seriedad, garantía. Teléfono 259168. 2|2|C|922|6|2

A MORON 284 solicite empleadas seleccionadas y garantidas. Teléfono 291104. 2|2|C|926|6|2

COCINERA Bs. Aires - Mendoza, otra mediodía, por horas o cama adentro. 247364. 2|2|C|451|4|2

SE OFRECEN 8 empleadas. Agencia Bombal, excelentes. Teléfono 292497. 2|2|C|334|2|2

SE OFRECE señorita para trabajo doméstico. Godoy Cruz 631. San José - Gllén.

El cuatro "elite" batió ayer una marca mendocina

En el lago del parque General San Martín se cumplió la regata "Apertura" organizada por la subcomisión de remo del Club Mendoza de Regatas. La reunión deportiva consistente en doce competencias, todas desarrolladas en el horario anunciado, dejaron como saldo un nivel de calidad más que aceptable. Un especialista y coordinador de la actividad del remo, señor Carlos Imperiale, nos anunció que la entidad del parque posee en estos instantes un grupo de remeros nocicios que en un futuro no muy lejano estarán a la altura de valores consagrados como los integrantes del bote cuatro sin timonel elite todas figuras de relieve como Guillermo Pedernera, Luis Vila, Osvaldo Quiroga y Fernando Alvarez, que superaron el récord en los 700 metros con un tiempo de 2 minutos ocho segundos, el anterior registro fue de 2m. 8s. 3/5. En la corriente infantil anunciada por el profesor Imperiale, habrá que destacar la actuación de Daniel Martín, que se impuso en la competencia single infantil "B", con un tiempo de 1m. 24s. en 300 metros. Lo complementaron en los puestos subsiguientes Eduardo Sansoni y Carlos Ledda.

En novicios Gabriel Roldán y Roberto Ramírez vencieron en el doble novicio, sobre 500 metros en un tiempo de 1m. 44s. La tripulación referida cumplió una eficiente actuación.

En el orden general habrá que destacar la actuación del ocho con timonel integrado por José Martínez, Claudio Troglia, Ricardo Quintana, Guillermo Sánchez, Luis Cárdenas, Ricardo Llopart, Osvaldo Quiroga, Guillermo Pedernera con Luis Camargo como timonel con un tiempo de 2m. 6s. en 700 metros.

Clasificación general

Doble par júniors - 700 metros: 1º) Ricardo Quintana y Sergio Fernández y 2º) Heber Casale-Jorge Oviedo. Cuatro largos novicios con timonel sobre 700 metros: 1º) Gabriel Roldán, Oscar Silicato, Sergio Murgana, Roberto Ramírez con Carlos Ledda como timonel en 2m. 41s.

Doble par infantil en 400 metros: 1º Luis Camargo y Marcelo Bonada y Fernando Azurí - Carlos Sottano. El tiempo del ganador fue de 1m. 34s. Cuatro sin timonel elite - 700 metros: 1º Guillermo Pedernera, Luis Vila, Osvaldo Quiroga y Fernando Alvarez en 2m. 8s. (récord), 2º R. Piccolo, R. Curto, C. Llopart, R. Llopart. Doble par menor, 500 metros: 1º Marcelo Alonso, Claudio Bellino en 1m. 46s. 5/10. 2º Jorge Castro - Jorge Spirillis. Singles júniors - 700 metros: 1º Alberto Gómez en 2m. 36s. 2º Alberto Quiroga y 3º Rodolfo Bonada. Cuatro sin timonel menor, 700 metros: 1º Daniel Lucero, Antonio Almazán, Cristian Campos y Sergio Saracco en 2m. 22s. 2º Sergio Ramírez, Carlos Sansoni, Eduardo Lagos y Rubén de la Llana. Single infantil "B": 1º Daniel Martín en 1m. 24s. para los 300 metros. 2º Eduardo Sansoni y 3º Carlos Ledda. Doble novicios - 500 metros: 1º Gabriel Roldán - Roberto Ramírez en 1m. 44s. 2º Oscar Silicato - César Gumilla. 3º Raúl Mikkan - David Simonovich. Cuatro con timonel, novicio "B": 1º Miguel Valentini, L. Rizzo, Daniel Navas, Enrique Ureña y Carlos Ledda como timonel en 1m. 56s. para los 500 metros single infantil "A" - 400 metros: 1º L. Beretta. 2º Mario Dell'Agnola y 3º Edgardo Sklate y ocho con timonel sobre 700 metros: 1º José Martínez, Claudio Troglia, Ricardo Quintana, Guillermo Sánchez, Luis Cárdenas, Ricardo Llopart, Osvaldo Quiroga, Guillermo Pedernera con Luis Camargo como timonel. 2º A. Gómez, Sergio Fernández, Carlos Llopait, Luis Martín, Luis Vila, Roberto Curto, Ricardo Píccolo, Silvio Nardecchia y E. Sansoni como timonel. El tiempo del bote ganador fue de 2m. 6s.

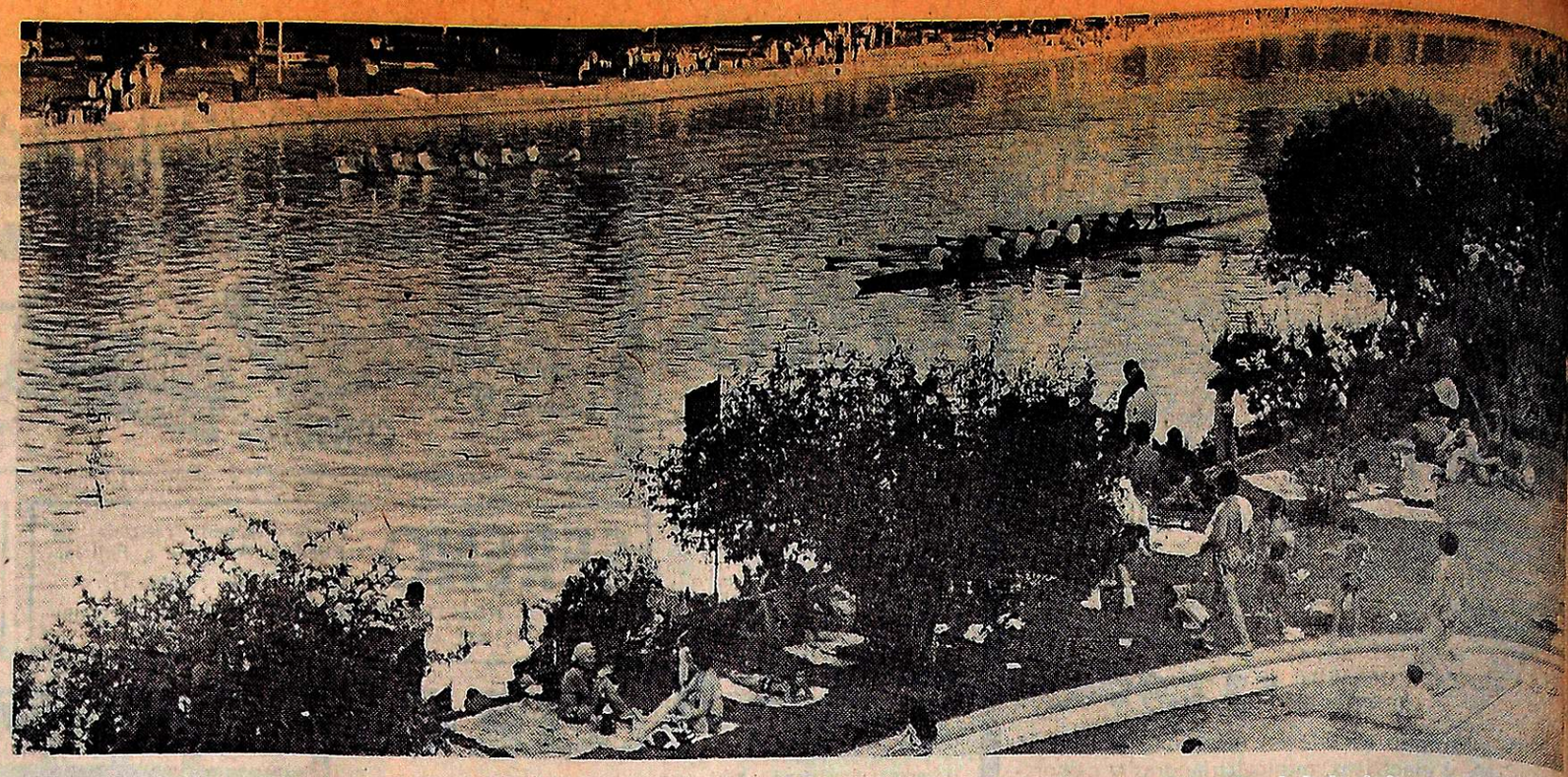

Un aspecto de la regata correspondiente al ocho con timonel sobre 700 metros. Venció por escasa distancia el bote integrado por J. Martinez, C. Troglia, G. Sánchez, L. Cárdenas, R. Llopart, O. Quiroga, B. Pedernera y Luis Camargo como timonel en un tiempo: 2m. 6s.

Brasil y Uruguay irán a los juegos olímpicos de Montreal

RECIFE, Brasil, 1º (UPI). — Brasil derrotó esta noche a la Argentina por dos goles a cero, clasificándose de ese modo para el campeonato de fútbol de los Juegos Olímpicos de Montreal.

Brasil y Uruguay representarán a Sudamérica en el torneo, que se realizará en julio próximo.

Los goles brasileños fueron hechos por Claudio Adao al minuto del primer tiempo y por Erivelto Martis a los 21 minutos del segundo periodo.

Un fulminante ataque brasileño le dio su primer tanto cuando el partido se iniciaba. Adao tomó el balón frente al arco al culminar un avance y logró abrir el marcador.

Ambos cuadros jugaron a velocidad suicida durante los primeros minutos, pero se calmaron un poco después de que el árbitro Guillermo Velázquez, de Colombia, expulsó al brasileño Alberto Márquez, por derribar a Gracciotin.

Brasil sacó a relucir su mejor preparación física en el segundo tiempo y sus jugadores con gran tranquilidad se dedicaron a proteger su ventaja, y hasta fueron capaces de contraatacar cuando encontraron la ocasión.

Una de esas oasiones se produjo a los 21 minutos.

A esa altura del encuentro Brasil se fue al ataque y tan pronto como la defensa argentina dejó un hueco, al adelantarse Pagés, Batista le pasó el balón a Martis, que estaba sin vigilancia en el centro y éste disparó, haciendo imposible que el arquero pudiese detener el tiro.

A partir de entonces los brasileños reforzaron aún más su defensa, dejando sólo al peligroso Adao en el medio campo.

Los brasileños hicieron entrar a Batista y Campos por Penha y Santos. Por su parte, los argentinos enviaron al campo a Correa y Moviano por Cicapolli y Alfaro.

Durante la mayor parte del segundo tiempo, Argentina estuvo al ataque pero el arquero Gallo conservó su meta invicta.

Alineaciones

Brasil: Carlos Gallo, Rosemiro Sousa, Roberto (Tecao), Franqueira, Edinho Nazareth, Francisco Fraga, Alfredo Fonseca, Alberto Márquez, Cremilson Penha, Erivelto Martis, Claudio Adao, Joao Santos.

Argentina: Pagés, Delpontigo, Bielsa, Gracciotin, Colacgray, Guisti, Bulleri, Alfaro, Morales, Costas, Cicapolli.

Colaboraron con el árbitro Velázquez los guardalíneas, Juan Silvano, de Chile, y Jorge Alberto Navais, de México.

Uruguay 2, Colombia 2

RECIFE, Pernambuco, Brasil, 1º (Télam-Especial). — Los seleccionados juveniles de Uruguay y Colombia, empataron en dos tantos, en encuentro correspondiente a la última fecha del torneo preolímpico de fútbol, Zona Sudamericana, disputado en el estadio Arruda, ante escasa cantidad de público.

En el segundo partido de la última jornada del torneo preolímpico Zona Sudamericana, disputado esta noche en el estadio Arruda, de esta ciudad, Chile venció a Perú por 2 a 1.

Futbolistas argentinos agredidos en Colombia

BARRANQUILLA, (Colombia) 1º (Télam-Ansa). — Los jugadores del equipo local de fútbol Júniors de Barranquilla, entre ellos cinco argentinos, se tomaron a golpes de puños, en plena vía pública, con varios aficionados que pretendían linchar los.

Los bochornosos incidentes comenzaron durante las sesiones de entrenamiento, en el estadio Romelio Martínez, a los que asistía numeroso público.

Cuando los jugadores abandonaban el terreno de juego, los aficionados comenzaron a gritarles a los argentinos que se fueran del club, dejándole lugar a los colombianos.

Con posterioridad, cuando los jugadores se retiraban del estadio, los simpatizantes pasaron de las vías de las palabras a las de los hechos intentando agredirlos. Aquéllos, enardecidos, reaccionaron persiguiendo a los iniciadores del incidente por varias cuadras del centro de la ciudad, lanzándose trompadas y puntapies.

Quienes resultaron más duramente insultados por los aficionados fueron el técnico José Varacka y los jugadores Delménico, Pelegrini, Cerminato y Medina, todos argentinos.

LOS ANDES

SUPLEMENTO DEPORTIVO

Libertadores: se conoce el fixture

ASUNCION (Paraguay), 1º (Télam-Esp.) — El Comité Ejecutivo de la Confederación Sudamericana de Fútbol, reunido en esta ciudad, dió a conocer el programa de partidos correspondientes a las eliminatorias de la 17ª edición de la copa "Libertadores de América".

Los equipos argentinos de River Plate y Estudiantes de La Plata, intervendrán en el grupo número uno, junto con los representantes de Venezuela: Deportivo Portuguesa (campeón) y Estudiantes de Mérida (subcampeón). El otro conjunto argentino que intervendrá en este certamen será Independiente, quien por ser el campeón participará directamente en las semifinales.

El fixture del grupo eliminatorio número uno, es el siguiente:

25 de febrero: Estudiantes de Mérida vs. Deportivo Portuguesa, en Mérida.

25 de febrero: River Plate vs. Estudiantes de La Plata, en Buenos Aires.

4 de marzo: Deportivo Portuguesa vs. Estudiantes de La Plata, en Acarigua.

4 de marzo: Estudiantes de Mérida vs. River Plate en Mérida.

6 de marzo: Estudiantes de Mérida vs. Estudiantes de La Plata, en Mérida.

6 de marzo: Deportivo Portuguesa vs. River Plate, en Acarigua.

22 ó 23 de marzo: River Plate vs. Deportivo Portuguesa, en Buenos Aires.

25 de marzo: Estudiantes de La Plata vs. Deportivo Portuguesa, en La Plata.

30 de marzo: Estudiantes de La Plata vs. Estudiantes de Mérida, en La Plata.

1º de abril: River Plate vs. Estudiantes de Mérida, en Buenos Aires.

7 de abril: Estudiantes de La Plata vs. River Plate, en La Plata.

7 de abril: Deportivo Portuguesa vs. Estudiantes de Mérida, en Acarigua.

Habrá problemas entre River y la selección

BUENOS AIRES, 1º (NA). — En tanto transcurren las horas y se avecina el día 2 de febrero, sindicado por César Luis Menotti, director técnico del Seleccionado Nacional de Fútbol, para comenzar las prácticas del equipo argentino, el interrogante en el ambiente futbolístico sigue creciendo: ¿Los clubes accederán a ceder sus jugadores?, ¿lo hará River, por ejemplo?.

Recientes declaraciones formuladas por directivos del club de Núñez, y por el adiestrador del equipo de la banda roja, Angel Amadeo Labruna, hacen pensar que no todos los jugadores de River seleccionados por Menotti (5 en total, a saber: Leopoldo Luque, Daniel Pasarella, Ubaldo Fillol, Norberto Alonso y Juan José López) concurrirán a la convocatoria del responsable del combinado.

En ese sentido Labruna fue terminante: "Yo no presiono a los jugadores. Si ellos no se presentan serán sancionados por el tribunal de disciplina y en esas condiciones a River no le sirven sus futbolistas. Pero, por el contrario, si presionó sobre los directivos que tienen que tratar que nuestro equipo, que debe asumir compromisos internacionales, no le resten su potencial".

De esas declaraciones, máxime conociendo las influencias de Labruna sobre los directivos de Núñez, se desprende que los "Millonarios" harán una tentativa ante las autoridades de AFA con la argumentación de que River Plate defenderá en la copa Libertadores el mismo prestigio que el seleccionado nacional defenderá en su gira: el del fútbol argentino.

Resta entonces saber qué es lo que ocurrirá si se accede a devolverle a River a sus jugadores para que disputen con ellos la primera ronda eliminatoria del certamen del sur del continente. ¿Renunciará entonces Menotti o hará el mismo amague que hizo cuando River y Boca le negaron sus jugadores en oportunidad en que el seleccionado tuvo que enfrentarse con el combinado uruguayo?

Esto se aclarará sólo el martes. Por lo pronto el plantel de River Plate está próximo a aribar de su pretemporada y otro problema seguramente ha de ocupar el pensamiento de los 5 jugadores en cuestión, la renovación de sus contratos.

El argentino Haedo ganó en Punta del Este

PUNTA DEL ESTE (Uruguay), 1º (UPI). — El argentino Juan Carlos Haedo ganó la prueba ciclista "Gran Premio Punta del Este" corrida sobre un circuito de este balneario, descontando los 88 kilómetros de la competencia en 2 horas, 15 minutos, 14 segundos, con un promedio de 37.400 km/h.

Los corredores recorrieron 40 veces un circuito de 2.200 metros sobre la rambla costanera definiéndose la lucha por embalajes ganados cada cinco vueltas.

Haedo logró 21 puntos, escoltado por el uruguayo Waldemar Pedrazzi con 14. Otro argentino, Luis Moyano, perteneciente también como su compatriota, a la Federación Argentina, obtuvo la séptima colocación con 6 puntos.

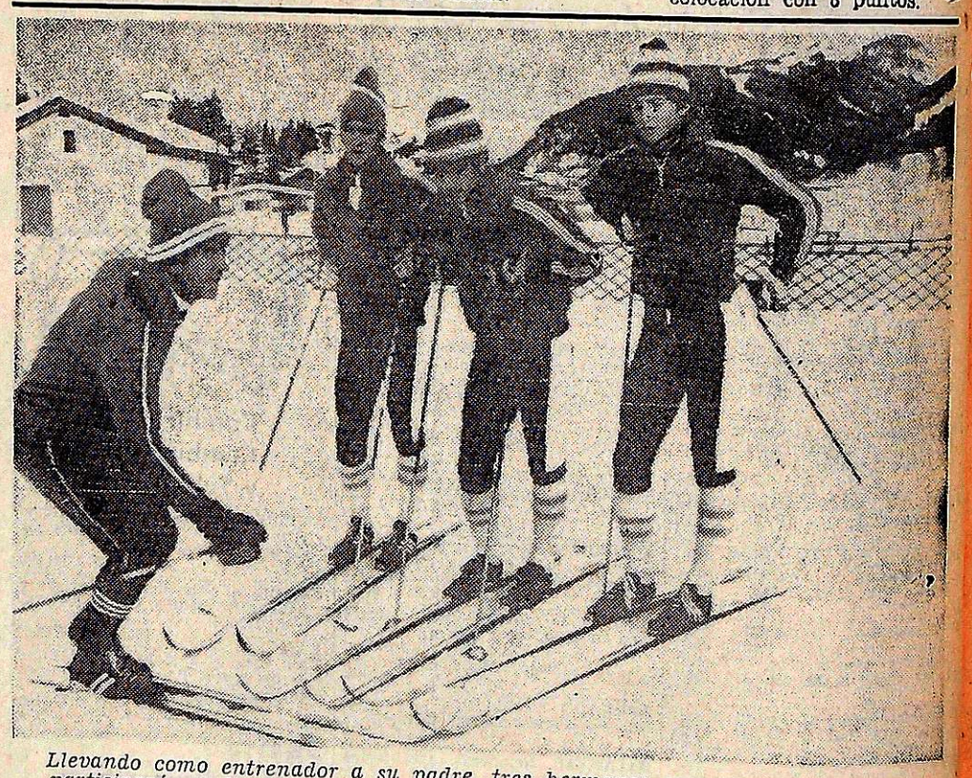

Llevando como entrenador a su padre, tres hermanos argentinos, esquiadores, participarán en los juegos olímpicos de invierno que se llevarán a cabo en Austria. Aquí vemos a Markos, Matías y Martín Jerman y su padre Francisco, mientras inspeccionan la pista donde se realizarán las competencias. (Radiofoto UPI).

Farmacias de turno en la región de Cuyo

PROVINCIA DE MENDOZA

Capital. — Día y noche: "La Facultad", Salta 998, Tel. 240313; "Del Aguila", San Martín 1299, Tel. 214057 y 214455; "Kennedy", Olascoaga 2394, Tel. 216008; "González", San Juan y Entre Ríos, Tel. 214337.

Policlínico Fleming, Teléfonos: 241810 y 245792.
Hospital Central. Teléfonos: 240063 y 245287.
Hospital Emilio Civit. Teléfonos: 250000 y 216320.
Hospital Ferroviario. Teléfono: 252600.
Hospital El Carmen. Teléfonos: 220279 y 220803.
Servicio Sacerdotal Nocturno. De 21.30 a 6.30, Telé. 255654.
División Bomberos. Teléfono: 244888
Comando Radioeléctrico de la Policía. Teléfono: 244444.

Godoy Cruz. — Hasta las 24: "El Globo", Perito Moreno 1096, Tel. 220270; "Estrella", Rivadavia 1599, Tel. 220377; "Mesura", Cayetano Silva 1547, Tel. 225694. Día y noche: "Rivadavia", Rivadavia 1, Tel. 220674; "Española", San Martín 1163, Tel. 221230; "La Fe", Pellegrini 1363. Tel. 290694.

Las Heras. — Hasta las 24: "Oro", doctor Moreno 2699, Tel. 252021. Día y noche: "Mayo", San Martín 1305, Tel. 214452.

Guaymallén. — Hasta las 24: "Royal", Alberdi 1266, Tel. 251379. Día y noche: "Rosario", Bandera de los Andes 1470, Tel. 260068; "Firenze", Libertad 1363, Tel. 261692; "Santa Marta", Carril Nacional 6500, Rodeo de la Cruz; "Bermejo", Carril Bermejo s/n., Tel. 260209.

San Martín. — Hasta las 24: "Avenida", Salta y Paso de los Andes, Tel. 21607. Día y noche: "Sarmiento", avenida España 29, Tel. 21132.

Luján de Cuyo. — Día y noche: "Luján", S. Peña y Norton, Tel. 980746.

Maipú. — Día y noche: "Maipú", San Martín 248, Tel. 972614.

Gutiérrez. — Hasta las 24: "El Globo", Ozamis 501, Tel. 972207. Día y noche: "Estación", 6 de Setiembre y Maza., Tel. 972625.

Junín. — Día y noche: "Mitre", Mitre 567, Tel. 18.

Rivadavia. — Día y noche: "San Martín", San Isidro 659, Tel. 42057.

La Paz. — Día y noche: "Las Chacritas", Belgrano y 25 de Mayo, Tel. 36.

Tunuyán. — Día y noche: "Pellegrini", Pellegrini 165, Tel. 2519.

Tupungato. — Día y noche: "Tupungato", Belgrano 384, Tel. 123.

La Consulta. — Día y noche: "La Consulta", San Martín 568, Tel. 1.

Santa Rosa. — Día y noche. Villa Cabecera: "Santa Rosa", ruta 7 s/n., Tel. 27. Las Catitas: "San Andrés", ruta 7 s/n.; "Las Catitas", Av. Eulalia Calderón s/n. La Dormida: "La Ruta", ruta 7 s/n.; "Del Pueblo", Av. Remo Falciani s/n., Tel. 22.

Villa Atuel. — Día y noche: "Lourdes".

San Rafael. — Día y noche: "Huerta", Av. Hipólito Yrigoyen 25, Tel. 22200; "Santa Rita", Gutiérrez y Corrientes, Tel. 22217.

General Alvear. — Día y noche: "Alvear", Alvear Oeste 89, Tel. 2149.

Malargüe. — Día y noche: "San Antonio", San Martín 530, Tel. 47.

PROVINCIA DE SAN JUAN

Capital. — Hasta las 24: "Don Bosco", Av. Rawson 699 Sur, Tel. 29900; "Molina", Necochea 1221 Norte, Concepción; "Santa Rita", Mendoza 301, Villa Rachel, Rawson; "Roca", 9 de Julio 487 Oeste, Tel. 24530. Día y noche: "Plana", Rivadavia 98 Este, Tel. 24552; "San Juan", Av. España 1467 Sur, Tel. 28366; "Rivadavia", Ameghino 1 Norte, Tel. 22320; "Formosa", Salvador María del Carril 621 Norte, Tel. 26005.

Caucete. — Día y noche: "Carvajal", Boulevar Sarmiento 353, Tel. 61025.

Pocito. — Día y noche: "Riveros".

25 de Mayo. — Día y noche: "Chirino", Av. San Martín y R. Barrera, Tel. 12.

Jáchal. — Día y noche: "Del Pueblo".

PROVINCIA DE SAN LUIS

Capital. — Día y noche: "La Facultad", Junín 858; "Ponce", Belgrano y Caseros; "Los Barrios", San Juan y E. Adaro, Tel. 4152; "Leo", San Martín 1084, Tel. 3243.

Ciudad de Mercedes. — Día y noche: "Gargiulo", Av. Mitre 864, Tel. 1545; "El Aguila", Pedernera 401, Tel. 1056; "Avenida", Av. Mitre 1400, Tel. 1730.

Al empatar Torino, Juventus amplió más su ventaja

ROMA, 1º. (Télam-Ansa). Resultados de los partidos jugados hoy por la décimoquinta última fecha de la primera rueda del campeonato italiano de fútbol de primera división:

Ascoli O, Roma 0; Cagliari 1, Milán 3; Cesena 1, Torino 1; Inter 1, Bologna 1; Juventus 1, Perugia 0; Lazio 3, Como 2; Nápoli 0, Sampdoria 0; Verona 1, Fiorentina 2.

Clasificación

Luego de los partidos jugados hoy por la décimoquinta y última fecha de la primera rueda: Juventus 26 puntos; Torino 23; Cesena, Nápoli y Milán 19; Internazionale y Bologna 17; Fiorentina 15; Perugia 14; Roma 13; Ascoli 12; Verona, Lazio y Sampdoria 11; Como 7; Cagliari 6.

Próxima fecha

Los partidos que se jugarán el domingo próximo, correspondientes a la primera fecha de la segunda rueda del campeonato de fútbol italiano de primera división, son los siguientes: Cagliari vs. Roma; Cesena vs. Inter; Como vs. Nápoli; Fiorentina vs. Ascoli; Lazio vs. Sampdoria; Milán vs. Perugia; Torino vs. Bologna; Verona vs. Juventus.

Segunda división

Resultados registrados hoy correspondientes a la 18ª jornada de segunda división del campeonato italiano de fútbol.

Brindisi 1, Atalanta 1; Catania 1, Avellino 0; Foggia 2, Catanzaro 1; Génova 5, Brescia 2; Piacenza 2, Novara 2; Reggiana 2, Pescara 2; Spal 1, Vicenza 1; Taranto 1, Sambenedettese 0; Ternana 2, Palermo 1; Varese 0, Módena 0.

Clasificación: 1º) Catanzaro 22 puntos; 2º) Varese 22; 3º) Génova 22; 4º) Novara 21; 5º) Pescara 21; 6º) Foggia 21; 7º) Módena 20; 8º) Brescia 20; 9º) Spal 19; 10º) Atalanta 18; 11º) Taranto 18; 12º) Ternana 18; 13º) Sambenedettese 17; 14º) Piacenza 16; 15º) Catania 16; 16º) Reggiana 15; 17º) Vicenza 15; 18º) Palermo 14; 19º) Avellino 13; 20º) Brindisi 13.

En España

MADRID, 1º (Télam-EFE) Resultados de los partidos jugados hoy, correspondientes a la vigésima jornada del campeonato de la liga de primera división española:

Barcelona 2, Atl. Bilbao 1; Granada 0, Salamanca 0; Santander 2, Gijón 0; Oviedo 2, Zaragoza 0; Hércules 1, Real Madrid 2; Betis 2, Valencia 1; Las Palmas 1, Español 1 (ayer); Real Sociedad 4, Sevilla 1.

Segunda división

Resultados de los partidos jugados hoy, correspondientes a la vigésima jornada de la liga de segunda división española:

Osasuna 0, Celta 1; Barcelona Atl. 0, Burgos 0; Castellón 1, Tenerife 2; Cádiz 3, Córdoba 0; Málaga 4, Tarragona 0; Ensidesa 2, Tarrasa 1 (ayer); Murcia 2, Alavés 1; Valladolid 3, San Andrés 0; Calvo Sotelo 1, Rayo Vallecano 0; Coruña 2, Huelva 0:

Clasificación general: Málaga, Coruña y Tenerife, 25 puntos; Valladolid, 23; Castellón, Burgos, Calvo Sotelo y Barcelona Atlético, 21; Cádiz y Celta, 20; Rayo Vallecano, Córdoba, Tarrasa, San Andrés y Huelva, 19; Osasuna, 18; Murcia y Alavés, 17; Ensidesa, 16 y Tarragona, 15 puntos.

Vilas ya está listo para su 1er. torneo

MAR DEL PLATA, 1º. (Télam). — Guillermo Vilas, el relevante tenista marplatense, partirá esta noche a las 22.40 a Buenos Aires, para trasladarse luego el martes hacia Venezuela, donde el 14 de febrero jugará su primer compromiso internacional de la actual temporada ante el italiano Adriano Panatta.

En el día de la víspera, Vilas realizó un exigente entrenamiento que se extendió por espacio de tres horas y media bajo la conducción del jugador rumano Ion Tiriac, de 36 años, que fuera contratado por el propio Vilas.

El fuerte entrenamiento se llevó a cabo en la vieja cancha de tenis del Ocean Club, situado en el barrio "Playa Grande", de esta ciudad.

Más de un centenar de aficionados siguieron la última práctica de Guillermo Vilas que, a pesar de la tarde calurosa, mantuvo un ritmo intenso y continuado de entrenamiento.

Al finalizar la sesión, no sin antes mostrar Vilas algunas sutilezas de alto vuelo (hubo dos o tres "Gran Willy"), respondidas con algunos golpes excelentes (especialmente por el efecto que llevaban al tomar contacto con el piso) por parte de Tiriac, un rumano no menos virtuoso, el tenista argentino declaró que quería dar por finalizado el entredicho con la aduana.

"En realidad —señaló Vilas— yo no quise atacar a la aduana". Y añadió: "Hubo una mala interpretación".

El tenista aludía al entredicho con respecto al ingreso al país del "supreme court", una superficie de goma, similar a las canchas de tenis que se utilizan para jugar el "Masters".

Vilas dijo que el "supreme" le costó 7 mil dólares y que su idea "era utilizarlo aquí, en Mar del Plata, mientras me perfeccionaba algunos golpes el rumano Tiriac".

Mientras era asediado por numerosos adolescentes, Vilas finalizó su diálogo señalando que "mañana (por hoy), a las 22.40, me voy a Buenos Aires en avión y el martes parto para Venezuela a jugar, no a radicarme como se dijo por ahí".

Juegos olímpicos de invierno

INNSBRUCK (Austria), 1º — Las innovaciones tecnológicas están transformando a los juegos olímpicos de invierno en una lucha por mejores equipos en vez de una competencia entre atletas aficionados.

Los fabricantes de equipos deportivos han gastado decenas de millares de dólares para tratar de que los ganadores suban al podio olímpico usando sus materiales y ganar de ese modo con la ilegal pero provechosa propaganda que durará por 4 años, hasta los próximos juegos.

Los avances tecnológicos fueron desplegados hoy al comenzar los competidores a entrenarse por primera vez en los mismos escenarios de las pruebas que se inician el 4 de febrero.

El equipo de Tobogán de Alemania Occidental apareció en la rampa luciendo cascos de diseño aerodinámico, que a simple vista estaban a mitad de camino entre los equipos que usan los astronautas para descender en la Luna y los secadores de pelo en los salones de belleza.

Por su parte el equipo de los Estados Unidos de patinaje de velocidad está probando un nuevo material sintético resistente para protección contra el viento que fue desarrollado por la Administración Nacional de la Aeronáutica y el Espacio (NASA), con los competidores vestidos en un traje de una sola pieza como el de los buzos. Todo ello tiene por objeto ofrecer menos resistencia al viento y por lo tanto ganar fracciones de segundos que pueden ser vitales.

Los atletas que intervienen en los saltos con esquíes también están experimentando con novedosos equipos. Son trajes "inflados" que los hacen perfilarse mejor en el aire y como consecuencia les permiten saltar más largo.

Sin embargo, la batalla más enconada por los nuevos equipos se libra entre los fabricantes de esquíes, con compañías austriacas y de otros países tratando de lograr lo mejor en este terreno.

En anteriores juegos olímpicos se anunciaron esquíes "maravillosos", pero que a la postre sólo parecieron tener efecto sicológico y no físico entre los atletas.

Sin embargo, no todos los esfuerzos se refieren a la parte estrictamente técnica. Los integrantes del equipo de Alemania Oriental están sometiéndose diariamente a pruebas de sangre, lo que ha conducido a la especulación de que podrían estar utilizando un sistema de vigorizamiento desarrollado en Finlandia hace varios años.

Según ese sistema, un atleta se hace extraer cierta cantidad de sangre, que es almacenada durante varios días, para serle reinyectada poco antes de la carrera. Este súbito aumento de sangre le da mayor resistencia, lo que es fundamental para las pruebas de largo alcance.
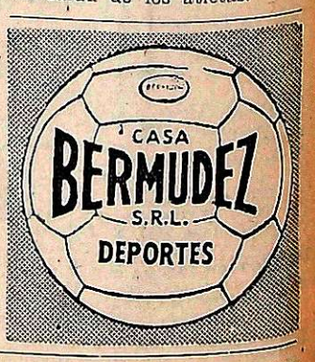
Ello puede ser cierto, pero un buen número de médicos se ha pronunciado en contra del método, advirtiendo que la transfusión podría tener efectos perniciosos para la salud de los atletas.